

PERFIL Socioeconômico de Nova Mutum



2023
2024

PERFIL Socioeconômico de Nova Mutum



Realização



*Serviço de Apoio às
Micro e Pequenas Empresas
Mato Grosso*

EXPEDIENTE

Publicação especial da Prefeitura Municipal de Nova Mutum
Perfil Socioeconômico – Edição 2023/2024

Organização Geral: Serviço de Apoio às Micro e Pequenas Empresas em Mato Grosso – SEBRAE/MT

Levantamento de Dados: Thiago Josetti Monteiro da Silva

Editoração e Revisão: FCS Comunicação

Fotografias Capa: Kácio Henrique

Gestão 2021/2024

Prefeito: Leandro Félix Pereira

Vice-Prefeito: Alcindo Uggeri

Secretário-Chefe de Gabinete: Edinaldo Nogueira

Secretária de Cidadania e Assistência Social: Aline Félix

Secretário de Administração: Ildo Ademir Faccio

Secretário de Planejamento Estratégico: Mauro Manjabosco

Secretário de Agricultura e Meio Ambiente: Márcia Coelho

Secretário de Infraestrutura e Obras: Onésio Botelho

Secretário de Esporte, Lazer e Cultura: Toshio Onghero Takagui

Secretária de Educação: Elena Maria Maass Lima

Secretário de Finanças e Orçamento: Terezinha Arissava

Secretário de Desenvolvimento Econômico: Jimmy Anderson Huppés

Secretária de Saúde: Sônia Ávila

Procurador Geral: Alex Brescovit Maciel

Controladoria Geral: Roberto Bento Hilário

Prefeitura de Nova Mutum

Secretaria de Desenvolvimento Econômico

Avenida Mutum, 1250 N - Jardim das Orquídeas - Cep: 78.452-034

+65 3308-5400 Ramal 5433

www.novamutum.mt.gov.br

Sumário

ASPECTOS GERAIS	4	PLANEJAMENTO	69
História de Nova Mutum	5	Planejamento Estratégico	70
Aspectos Geográficos	6	Novo Distrito Industrial	71
ASPECTOS DEMOGRÁFICOS	18	Parque Tecnológico	72
ECONOMIA	24	ASPECTOS SOCIAIS	73
Produção Agrícola	28	Qualidade de Vida	74
Pecuária	33	Esporte	75
Comércio Exterior	36	Cultura	76
Empresas	40	Casa do Artesão	79
Sebrae MT	41	Flor de Ipê	79
SENAI	42	Turismo Agrotecnológico	80
Principais Indústrias de Nova Mutum	43	Segurança	81
Renda	46	Educação	82
Índice de GINI	47	Saúde	87
Potencial de Consumo	49	Assistência Social	91
INFRAESTRUTURA URBANA	51	FINANÇAS PÚBLICAS	95
Abastecimento de Água	57	REFERÊNCIAS	98
Resíduos Sólidos	62		
Frota de Veículos	66		
Instituições Financeiras	68		

Perfil Socioeconômico de Nova Mutum

ASPECTOS GERAIS

HISTÓRIA DE Nova Mutum

A história de Nova Mutum começou a ser descrita em 1966, quando o bandeirante José Aparecido Ribeiro (*in memoriam*) e sua esposa Hilda Strenger Ribeiro (*in memoriam*) incentivaram um grupo de empresários paulistas a buscar novos horizontes em pleno cerrado mato-grossense.

Ao adquirir uma área de quase 200 mil hectares, José Aparecido Ribeiro elaborou, junto à SUDAM¹, um projeto que previa tornar a área, na época do domínio do município de Diamantino, em uma grande extensão agrícola. Nascia, então, Nova Mutum.

Com o projeto de crescimento avançando, um plebiscito foi realizado em fevereiro de 1988, oficializando a criação do Distrito de Nova Mutum por intermédio do Decreto Legislativo nº 2.678/1988.

O município foi oficialmente criado em 4 de julho de 1988, pela Lei nº 5.321, de autoria do deputado Estadual Hermes de Abreu, sancionada pelo então Governador do Estado de Mato Grosso, Carlos Bezerra.

Neste período, Nova Mutum passou por vários ciclos econômicos, saindo de apenas um projeto de colonização para se tornar uma das maiores potências agrícolas do Brasil.

Pessoas de todas as regiões foram e são atraídas pelo potencial e oportunidades de um futuro melhor. Além do ciclo de produção em alta escala, o processo de industrialização já é uma realidade. Partimos agora para uma nova etapa, com a criação de um audacioso projeto que visa a tornar Nova Mutum no mais novo polo de desenvolvimento tecnológico do Centro-Oeste brasileiro. Neste Perfil Socio-

econômico, você vai entender porque Nova Mutum é uma das cidades que mais se desenvolve em Mato Grosso.



1. A Superintendência do Desenvolvimento da Amazônia (SUDAM) é uma autarquia do governo federal do Brasil, criada no governo do presidente Castelo Branco em 1966, com a finalidade de promover o desenvolvimento da região amazônica, gerando incentivos fiscais e financeiros especiais para atrair investidores privados, nacionais e internacionais. Ela tem sede e foro em Belém, e é vinculada ao Ministério da Integração Nacional.



ASPECTOS GEOGRÁFICOS

Área Territorial: 9.536,814 km² (IBGE 2022)

Densidade: 5,86 hab/km² (IBGE 2022)

Gentílico: mutuense

Mesorregião: Norte Mato-grossense

Microrregião: Alto Tele Pires

Altitudes

Sede do Município: 450m

Área de Produção: 480m a 550m

Coordenadas Geográficas

Latitude Sul: 13° 49' 44"

Longitude Oeste: 56° 05' 16"

Clima

Predominante: Equatorial – Tropical quente e semiúmido, com duas estações bem definidas:

Seca: Maio / Setembro

Chuvas: Outubro/Abril

Temperatura Média Anual: 24°C | Temperatura Média Máxima: 33°C | Temperatura Média Mínima: 21°C

Precipitação Pluviométrica Anual: Média anual é de 2.200mm, indo de 1.850mm a 2.400mm e a umidade relativa do ar é de 80% no período chuvoso e de 35% na estiagem.

Municípios Limítrofes e suas Distâncias

Norte

Lucas do Rio Verde: 86,08km (BR-163) e 83,8km (reta)

Nova Maringá: 180km (MT-010/MT-160) e 140km (reta)

Tapurah: 213km (BR-163) e 148,74km (reta)

Sul

Diamantino: 128km (BR-364) e 75,53km (reta)

Nobres: 135km (MT-163/MT-240) e 103km (reta)

Leste

Santa Rita do Trivelato: 118km (MT-235) e 93km (reta)

Sorriso: 159km (BR-163) e 147km (reta)

Oeste

São José do Rio Claro: 127km (MT-249/MT-010) e 86km (reta)



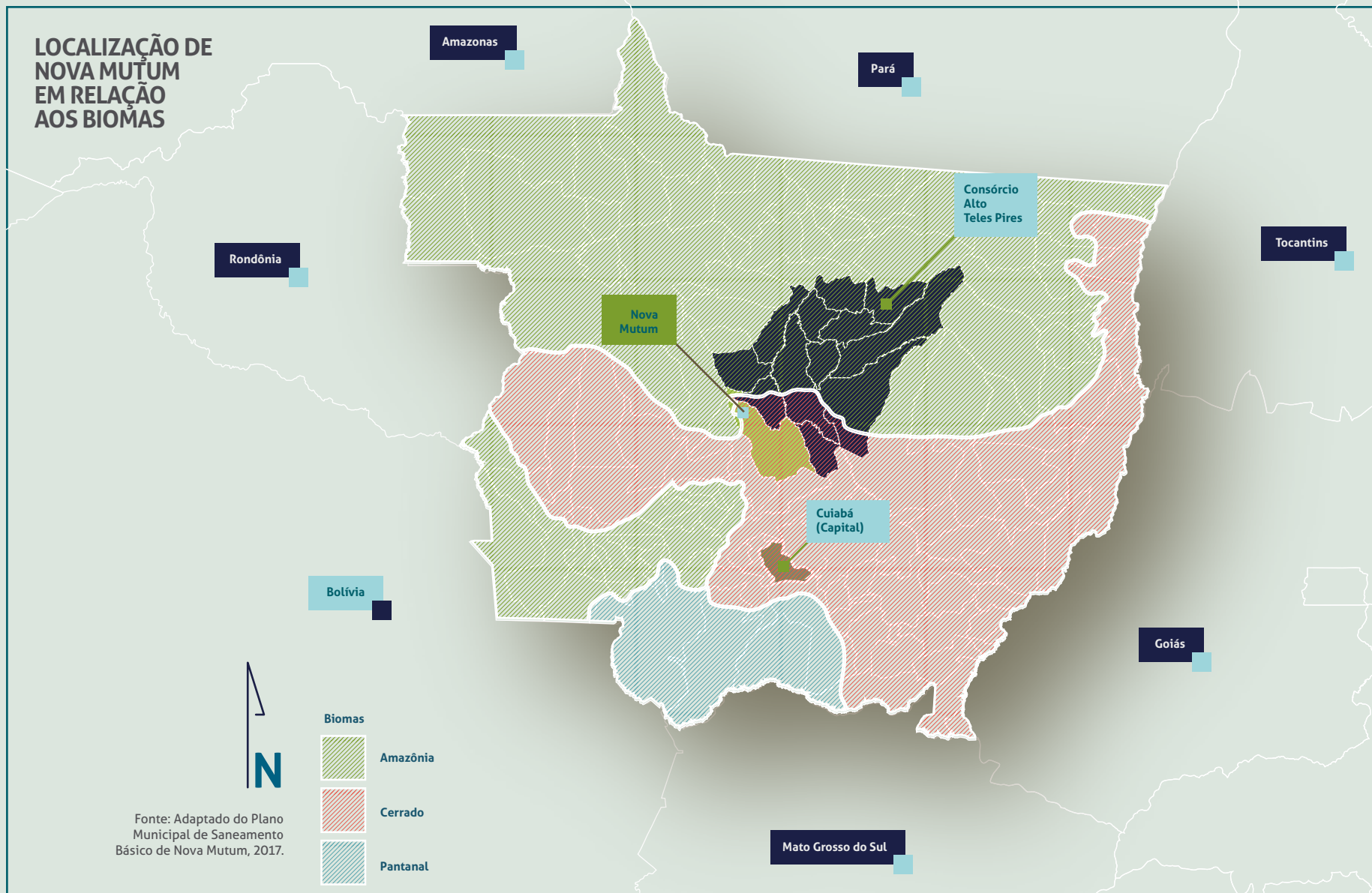

ASPECTOS FÍSICOS

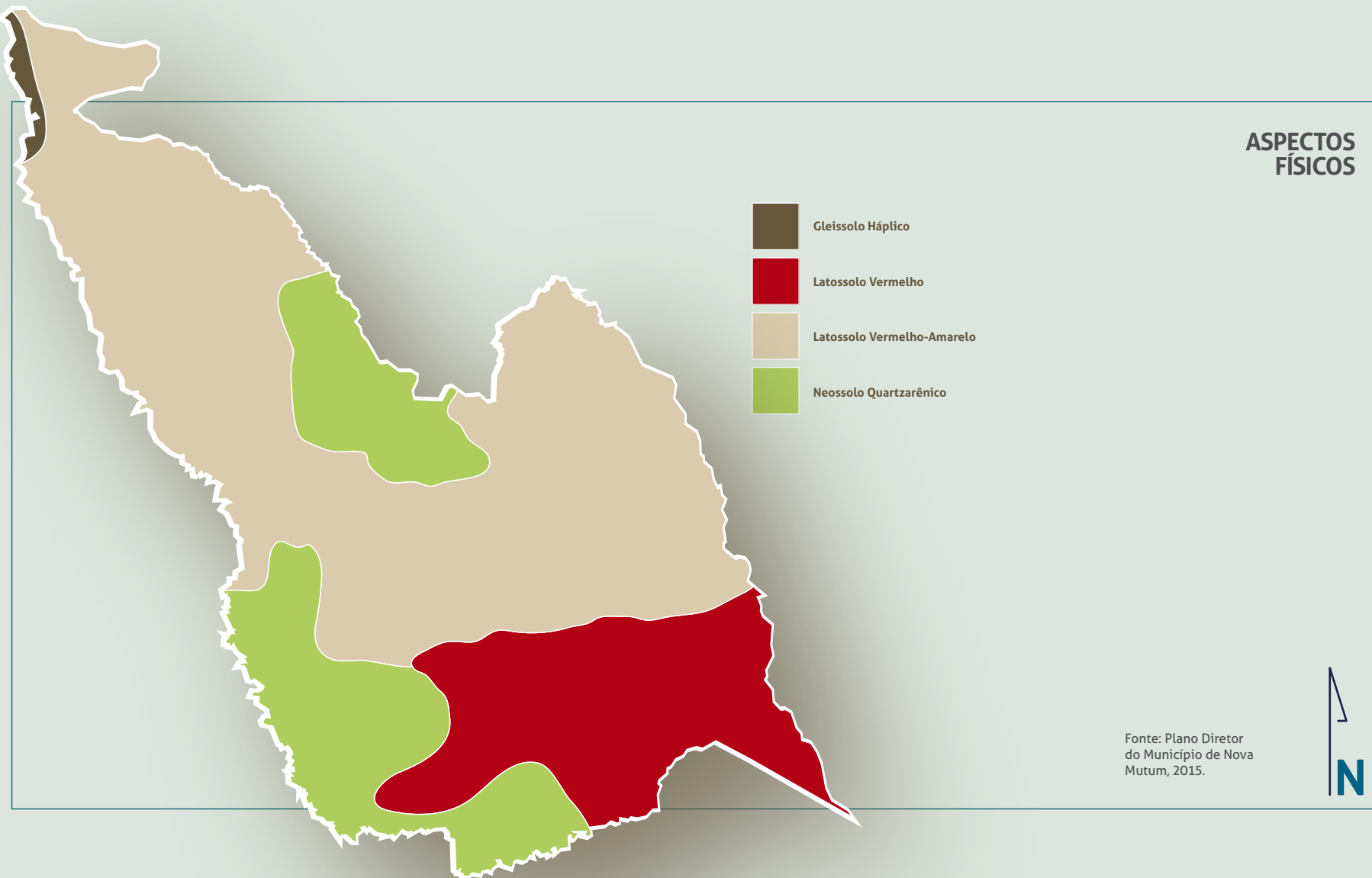

Relevo: plano, com declive não superior a 3% e se constitui em parte da Chapada dos Parecis.
Solo: o solo é predominantemente latosso-

lo (80%) e areias quartzosas (20%).
Vegetação: a vegetação do município se constitui em 70% de cerrado e 30% de mata.

Bacia: Bacia Amazônica
Principais cursos d'água:
Rio Verde, Rio Arinos, Rio
Ranchão, Rio Novo, Rio
Beija-flor, Rio dos Patos,
Rio Moderno e Rio Piuvão

RECURSOS HÍDRICOS

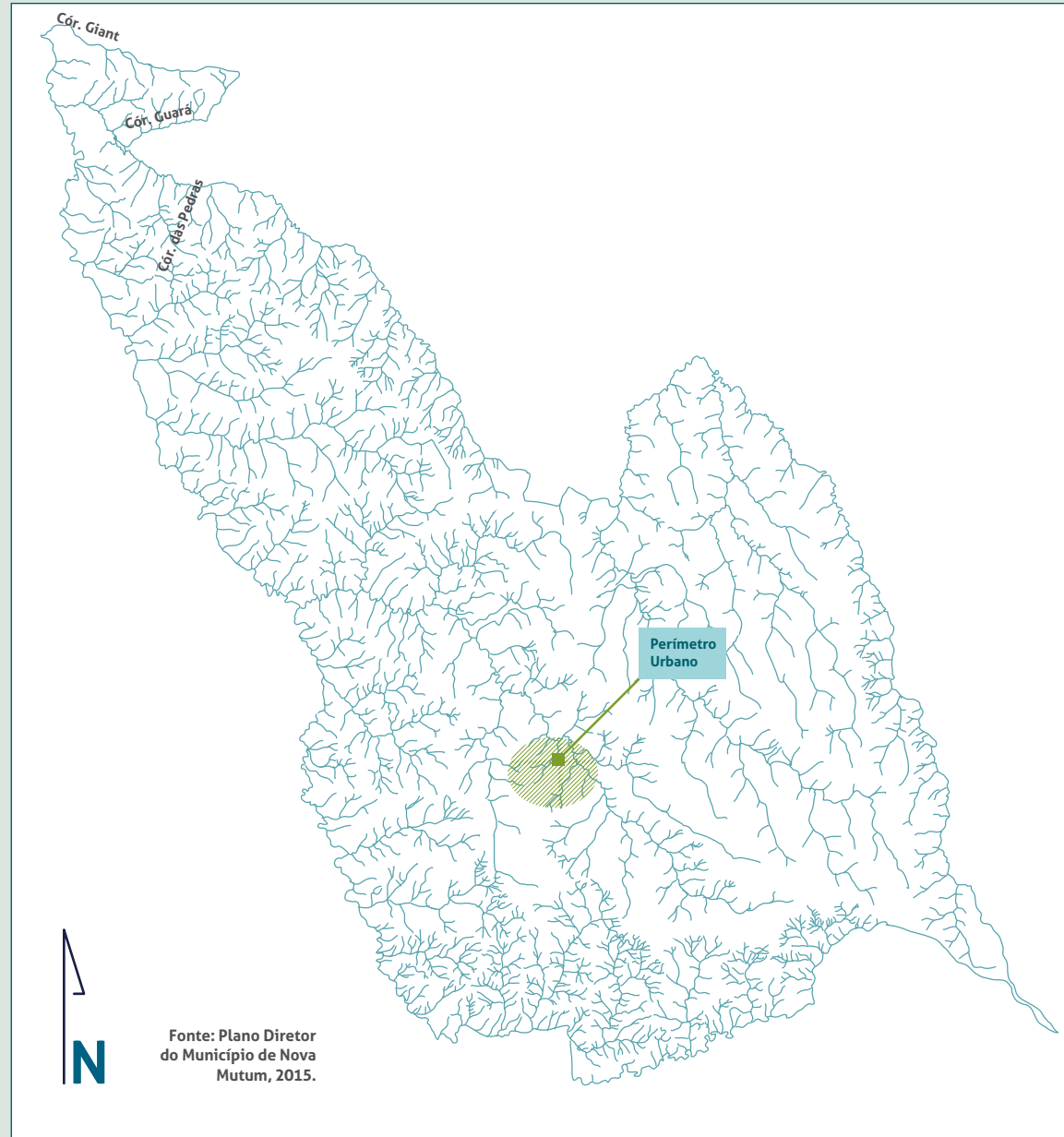

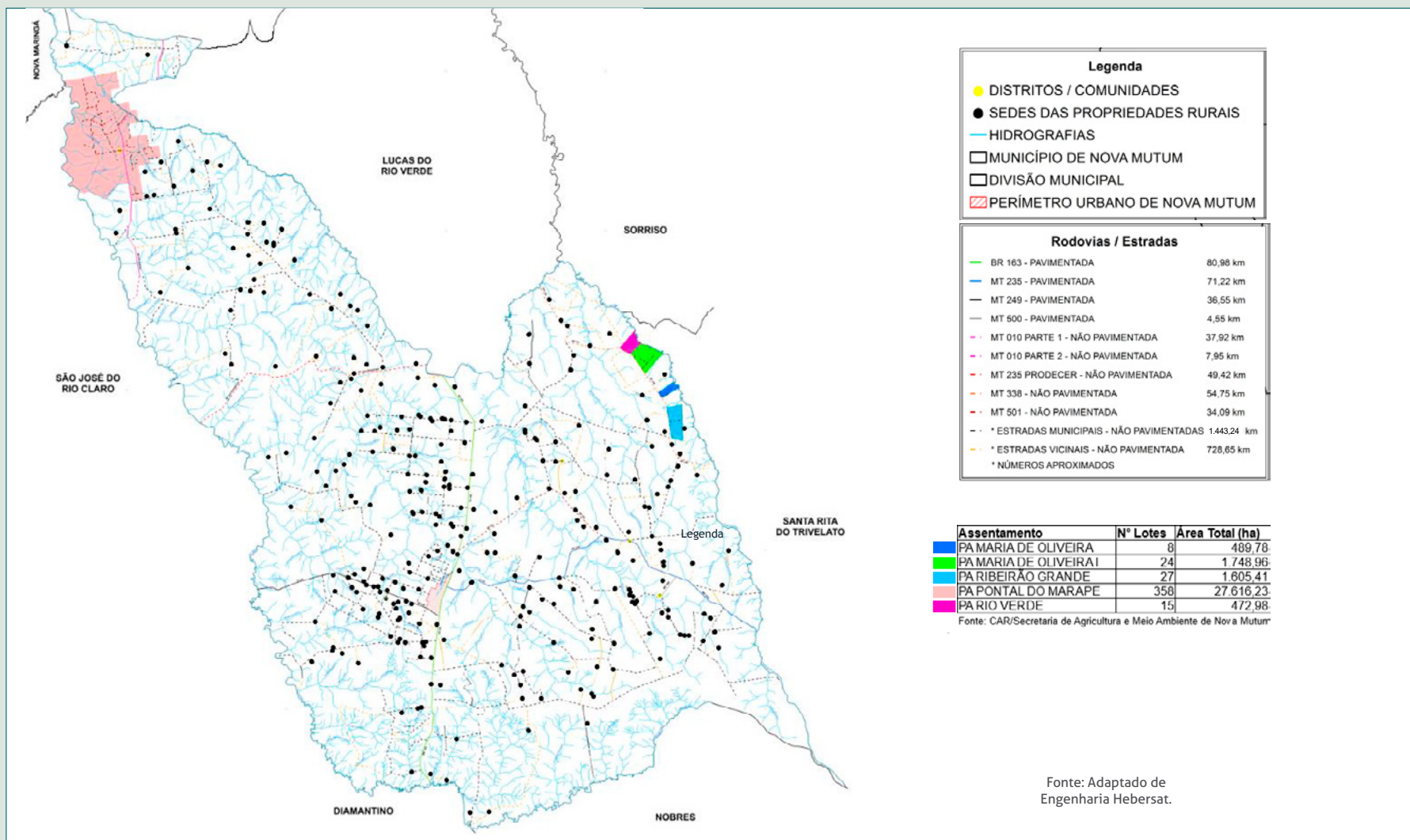

Área de plantio	421.561 ha
Área de pastagem/ florestas comerciais	74.505 ha

Área preservada	446.010 ha
Espelho d'água	1.797 ha

Fonte: Mapa de Aptidão Agrícola e Uso do Solo de Nova Mutum IMEA (2014).

Nova Mutum está localizada em uma posição estratégica, praticamente no centro de Mato Grosso e da América do Sul, e é privilegiada por um entroncamento rodoviário, formado pela BR-163 e pelas rodovias estaduais MT-235 e MT-249. A BR-163 é um eixo estruturante, cruzando sul-norte do Brasil, passando por notáveis áreas de produção agrícolas e pecuárias ao longo da rota de complexos agroindustriais e de apoio às atividades correlatas ao agronegócio, o que a torna, sem dúvida, um dos mais importantes componentes do sistema multimodal, alimentando sucessivamente Portos, Centros Ferroviários e Terminais Logísticos. Atualmente, a rodovia está passando por significativos investimentos, com obras de duplicação avançando rapidamente. Em breve, essa expansão permitirá viagens em pista dupla até a capital do estado, proporcionando maior eficiência e segurança no transporte de mercadorias e passageiros.

A rodovia estadual MT-235 liga Nova Mutum ao leste do estado, região do Araguaia e Goiás e a rodovia estadual MT-249 interliga a região oeste, permitindo acesso a importantes corredores que ligam os estados de Rondônia, Acre e Amazonas. Esse entrocamento logístico com rodovias estaduais importantes no sentido leste-oeste criam, na região, a oportunidade da instalação de inúmeras atividades multimodais, como centros de distribuição, instalações de bases de combustíveis, implantação de complexos industriais, interseção de eixos ferroviários, postos base rodoviários, entre outros.

A logística no Mato Grosso terá um avanço significativo com a implantação da Ferrovia Estadual Senador Vicente Emilio Vuolo, que ligará o porto de Santos à região médio norte do estado. Este ambicioso projeto prevê a construção de 743 quilômetros de trilhos, o que promete melhorar substancialmente o transporte de mercadorias. Além disso, a implementação de diversos terminais ao longo da ferrovia facilitará o escoamento de produtos agrícolas e industriais, promovendo o desenvolvimento econômico da região. De acordo com o

contrato firmado entre o estado do Mato Grosso e a empresa Rumo S.A., um dos principais terminais será instalado em Nova Mutum, com previsão de início de operação em 2027.

No setor aeroviário, Nova Mutum conta com o aeroporto municipal Brigadeiro Eduardo Gomes que está estruturado para receber aeronaves de médio porte, com pista pavimentada de 1.540m para operação diurna, e terminal de embarque e desembarque. Em breve, serão realizadas adequações tecnológicas, como balizamento para operações noturnas.



ENTRONCAMENTO LOGÍSTICO



PRINCIPAIS PORTOS	DISTÂNCIA
Santos	2.107 km
Rio de Janeiro	2.218 km (BR-364)
Paranaguá	2.180 km
Rio Grande	2.632 km (BR-163)
Porto Velho	1.286 km (BR-364)
Santarém	1.490 km (BR-163) 1.043 km na Hidrovia Teles Pires/Tapajós
Barcarena	2.156 km (BR-168) 2.800 km (BR-070) 2.389 km (BR-163)
Miritituba	1.231 km (BR-163)
Matarani - Peru	2.642 km

DISTÂNCIAS ENTRE NOVA MUTUM E OS PRINCIPAIS PORTOS



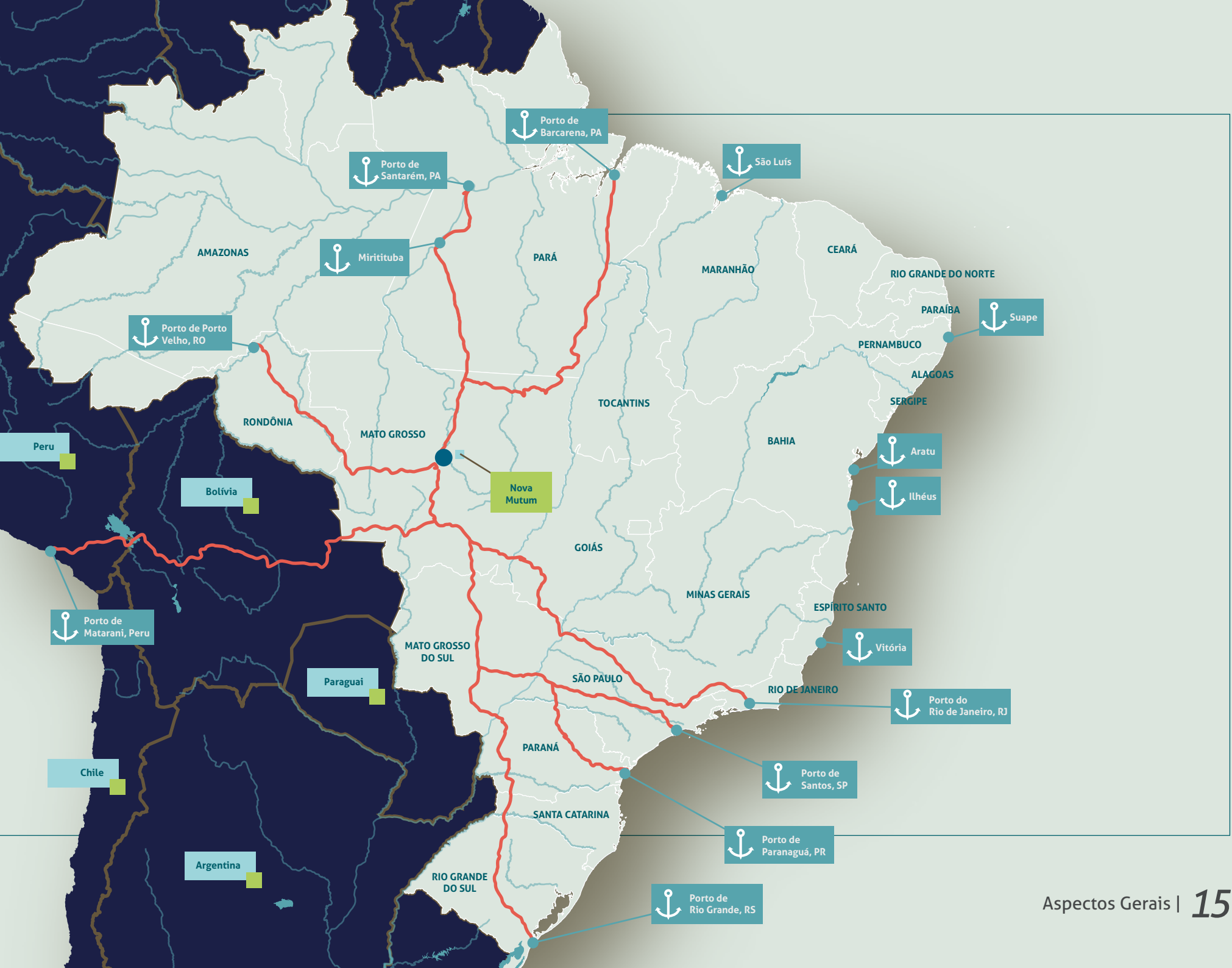



AEROPORTO MUNICIPAL BRIGADEIRO EDUARDO GOMES	
Código	SDNM
Tipo	Aeródromo
Latitude	13° 49' 16" S
Longitude	56° 02' 19" W
Altitude	430m
Operação	VFR Diurna
Comprimento	1.541m
Largura	24 m
Resistência	18 F/B/Y/U
Superfície	Asfalto
Categoria	Público



DISTÂNCIAS ENTRE NOVA MUTUM E OS PRINCIPAIS AEROPORTOS NACIONAIS



Fonte: Cidade Brasil.
*Distância calculada em linha reta.

Perfil Socioeconômico de Nova Mutum

ASPECTOS Demográficos

ESTIMATIVA DA POPULAÇÃO

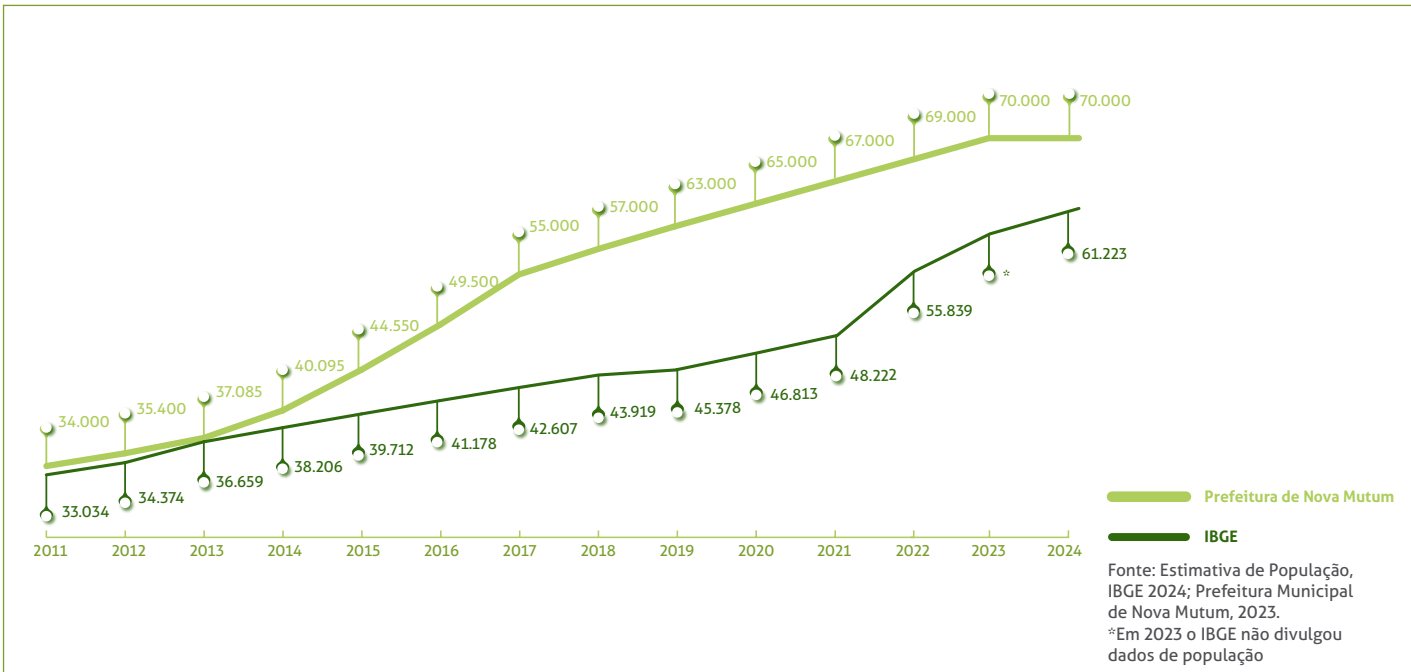

POPULAÇÃO RESIDENTE

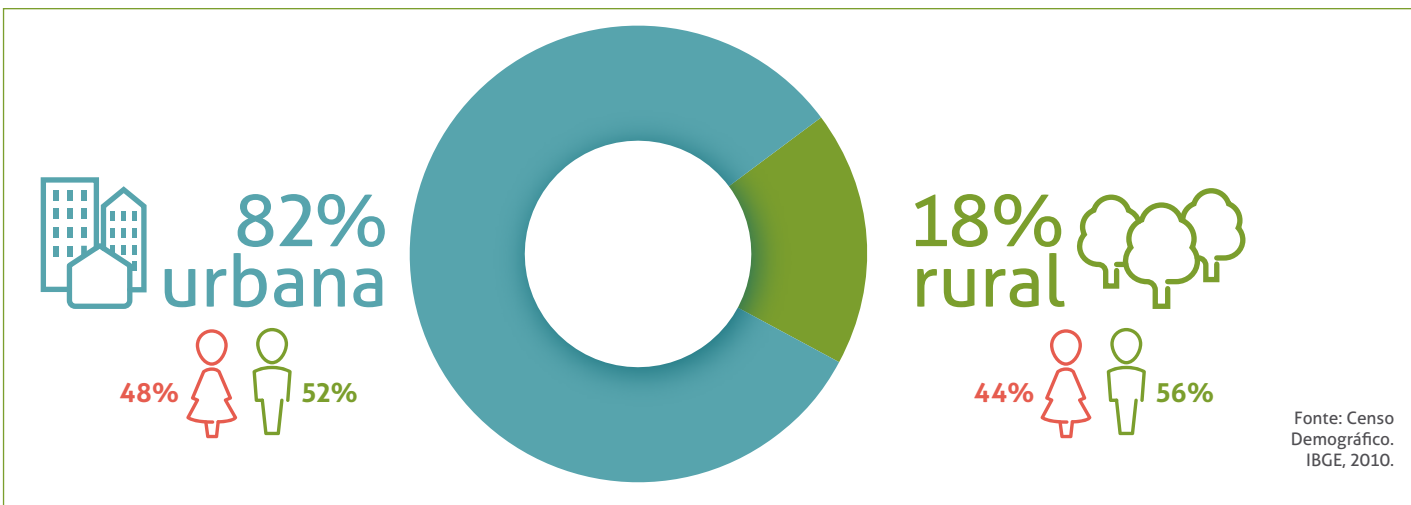

DISTRIBUIÇÃO DA POPULAÇÃO POR SEXO E FAIXA ETÁRIA

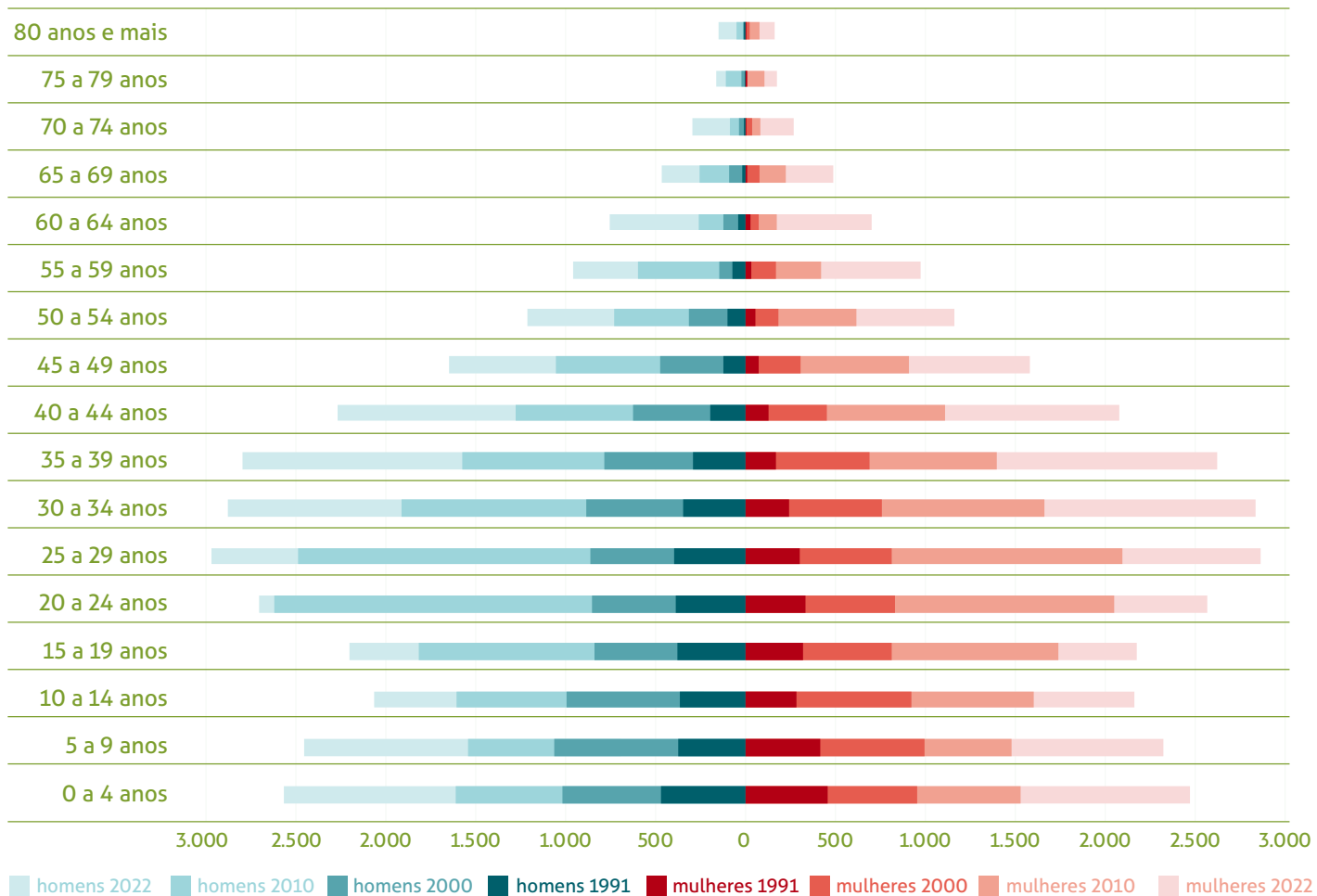

Fonte: Censo Demográfico. IBGE 1991, 2000, 2010 e 2022.

MIGRAÇÃO		
REGIÃO	2000	2010
Centro-Oeste	50,80%	55,00%
Sul	39,30%	28,00%
Sudeste	6,00%	4,90%
Nordeste	3,10%	9,10%
Norte	0,70%	1,70%
País estrangeiro	0,10%	0,40%
Brasil sem especificação	0,00%	0,90%

Fonte: Censo Demográfico, IBGE, 2010.

ESTATÍSTICAS VITAIS			
	1991	2000	2010
Taxa de fecundidade (número médio de filhos que uma mulher deverá ter em seu período reprodutivo)	3,5	2,7	2,0
Expectativa de vida (número médio de anos que as pessoas deverão viver a partir do nascimento)	67,1	71	75,2
Mortalidade infantil (número de crianças que não deverão sobreviver no primeiro ano de vida em cada 1.000 crianças nascidas vivas)	24,6	22,6	15,1

Fonte: Programa das Nações Unidas para o Desenvolvimento do Brasil – PNUD – Atlas do Desenvolvimento Humano no Brasil – 2013.

TAXA DE CRESCIMENTO POPULACIONAL 2010 A 2024					
RANKING	MUNICÍPIO	2010*	2024**	Tx. Cresc. Médio (a.a)	Crescimento Total
1º	Querência (MT)	13.033	29.820	6,57%	129%
2º	Lucas do Rio Verde (MT)	45.556	92.256	5,58%	103%
3º	Nova Mutum (MT)	31.649	61.223	5,21%	93%
4º	Sinop (MT)	113.099	216.029	5,10%	91%
5º	Campos de Júlio (MT)	5.154	9.608	4,91%	86%
6º	Sorriso (MT)	66.521	120.985	4,71%	82%
7º	Campo Novo do Parecis (MT)	27.577	50.033	4,69%	81%
8º	Primavera do Leste (MT)	52.066	92.927	4,56%	78%
9º	Sapezal (MT)	18.094	31.499	4,36%	74%
10º	Ipiranga do Norte (MT)	5123	8.409	3,89%	64%

*Fonte: Censo IBGE, 2010

**Fonte: Estimativa População IBGE 2024



**NOVA MUTUM É
O 3º MUNICÍPIO
COM MAIOR
CRESCIMENTO
NO ESTADO**

EVOLUÇÃO DO ÍNDICE DE DESENVOLVIMENTO HUMANO - IDHM

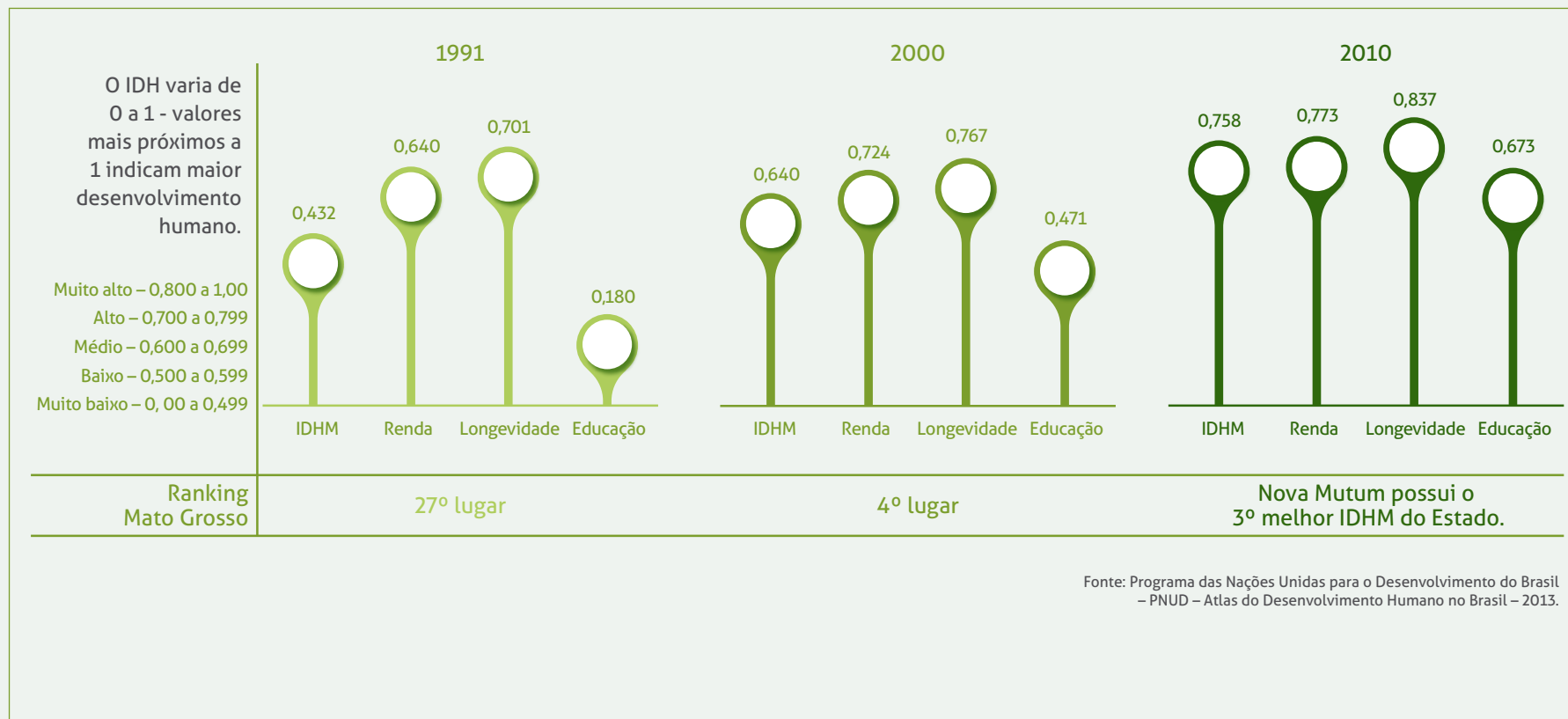

ÍNDICE DE VULNERABILIDADE SOCIAL (IVS) - 2010

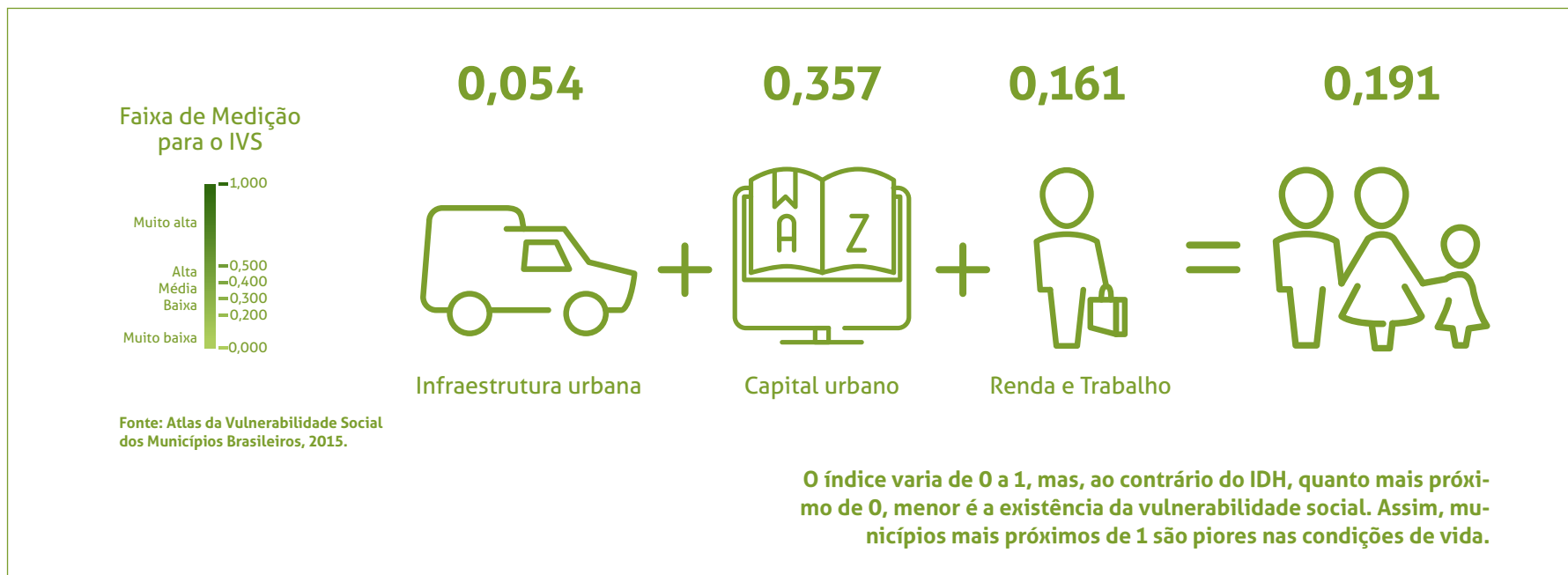

Nova Mutum é o município que possui o menor IVS do Estado de Mato Grosso, ocupando o ranking de 1º lugar nas duas medições já realizadas (2000 e 2010). Isso significa alta prosperidade social, condições de vida e aplicação de políticas públicas eficientes. A baixa desigualdade social somada à qualidade de vida torna Nova Mutum um dos melhores municípios de MT para morar!

Perfil Socioeconômico de Nova Mutum

Economia

PRODUTO INTERNO BRUTO – PIB

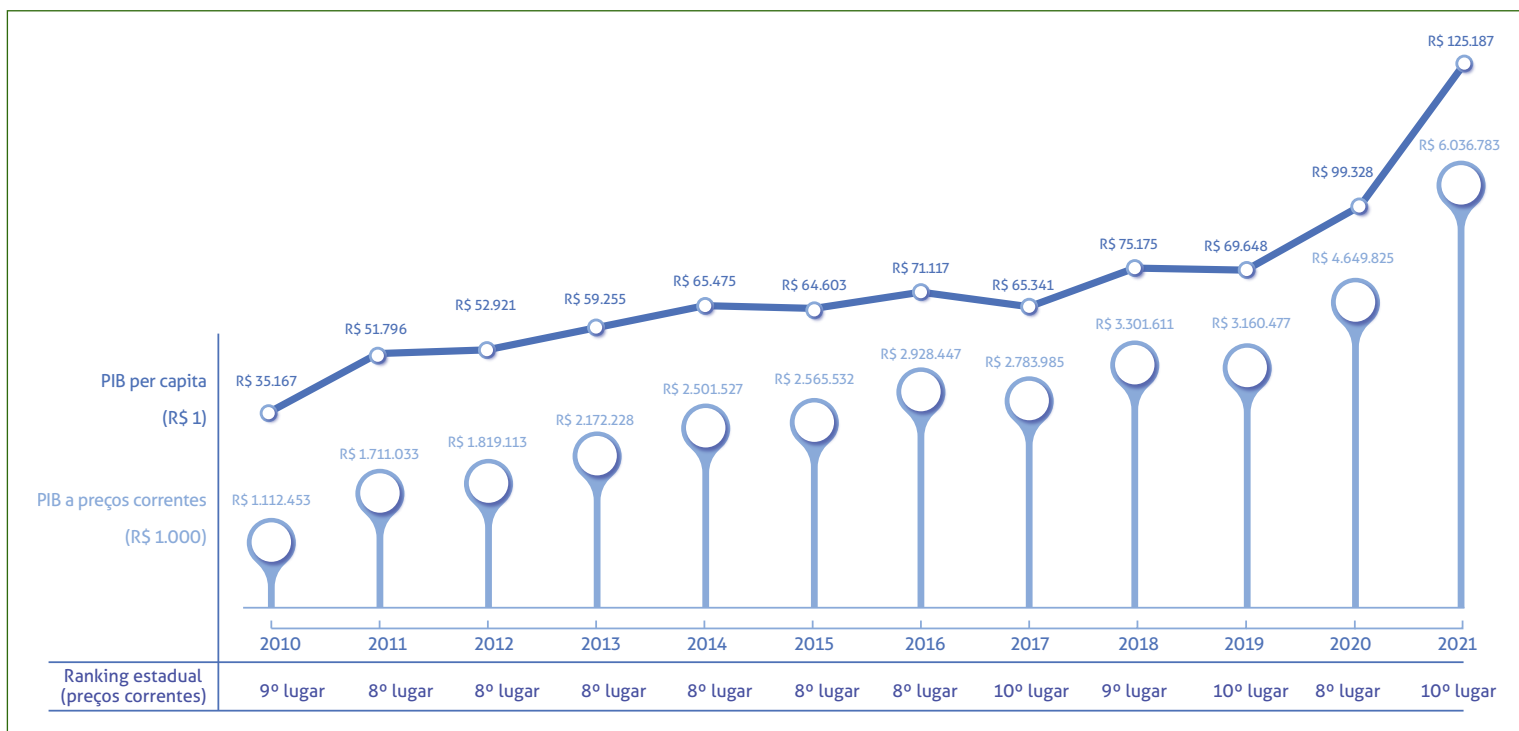

Fonte: Produto Interno Bruto dos Municípios, IBGE 2021.





**TAXA MÉDIA ANUAL DE
CRESCIMENTO DO PIB
EM VALORES CORRENTES
- 2010 A 2016**

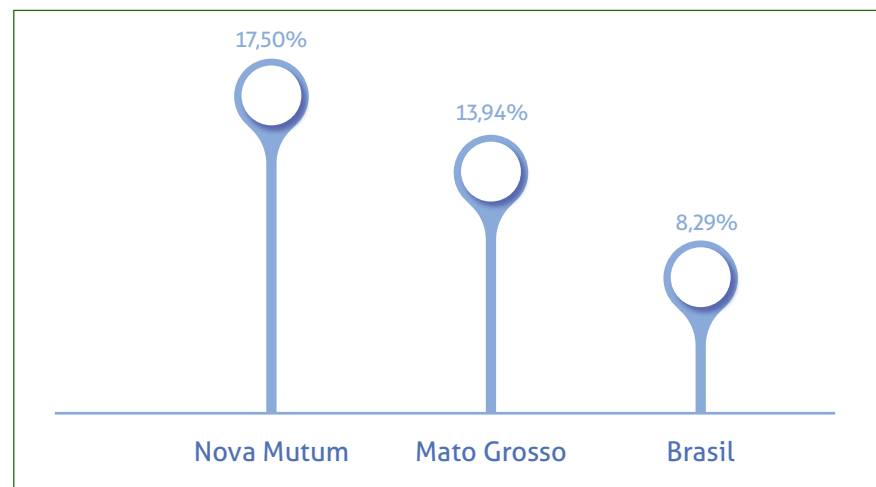

Fonte: Produto Interno Bruto dos Municípios, IBGE 2019.

VALORES ADICIONADOS DOS MUNICÍPIOS

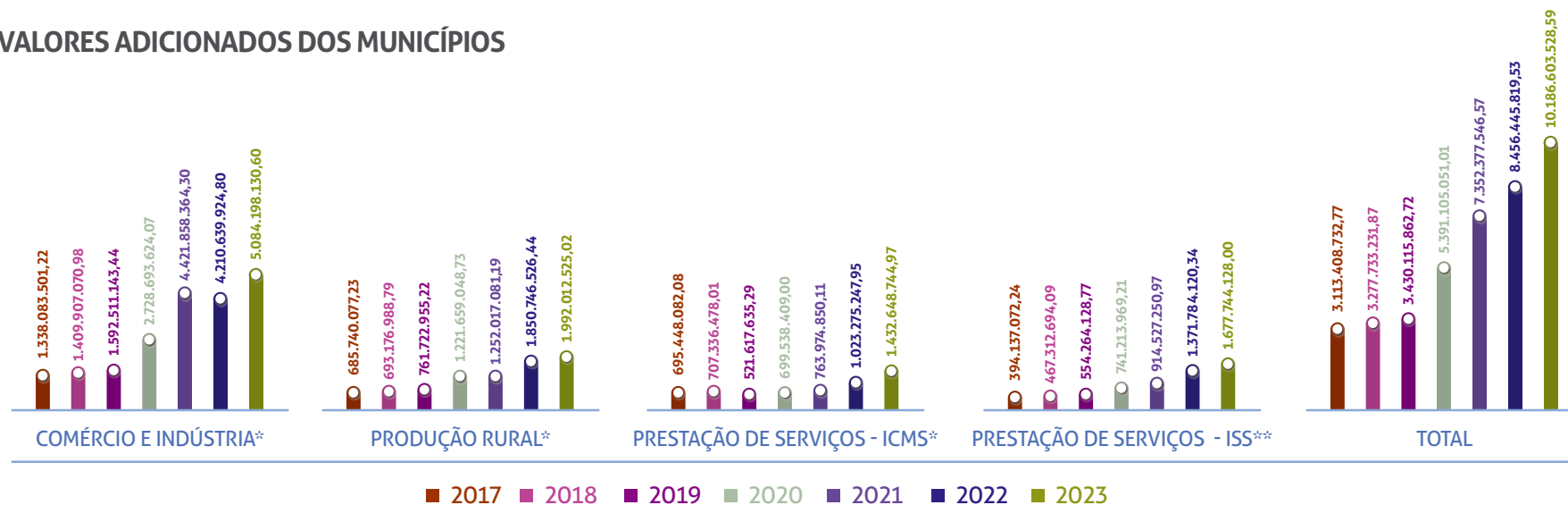

FONTE: *SEFAZ (<https://www5.sefaz.mt.gov.br/servicos?c=6227576&e=6461812>) ipm 2024 preliminar ANEXO IV - ACYPR600 - RELATORIO DE VALORES ADICIONADOS DOS MUNICIPIOS - ANO BASE 2023)
 **Prefeitura de Nova Mutum, 2024



NOVA MUTUM

RANKING NO ESTADO **3º AGRO**
7º INDÚSTRIA
7º GERAL

PRODUÇÃO AGRÍCOLA

SOJA						
Ano	Área plantada (ha)	Área colhida (ha)	Quantidade produzida (ton.)	Participação de Nova Mutum na produção de soja no Estado	Ranking estadual	Ranking nacional
2018	400.000	400.000	1.335.600	2%	2°	4°
2019	402.000	402.000	1.322.580	2%	2°	2°
2020	395.000	395.000	1.433.850	4%	3°	5°
2021	398.000	398.000	1.337.280	4%	2°	5°
2022	397.000	397.000	1.276.752	3%	5°	8°
2023	410.000	410.000	1.529.300	3%	4°	7°

Fonte: Produção Agrícola Municipal, IBGE 2023



MILHO						
Ano	Área plantada (ha)	Área colhida (ha)	Quantidade produzida (ton.)	Participação de Nova Mutum na produção de milho no Estado	Ranking estadual	Ranking nacional
2018	236.750	236.750	1.394.400	2%	2°	2°
2019	260.000	260.000	1.591.200	2%	3°	5°
2020	290.000	290.000	1.827.000	5%	3°	4°
2021	286.000	286.000	1.510.080	5%	3°	4°
2022	306.500	306.500	1.953.150	5%	3°	3°
2023	320.000	320.000	2.304.000	5%	3°	4°

Fonte: Produção Agrícola Municipal, IBGE 2023

ALGODÃO HERBÁCEO (EM CAROÇO)						
Ano	Área plantada (ha)	Área colhida (ha)	Quantidade produzida (ton.)	Participação de Nova Mutum na produção de algodão no Estado	Ranking estadual	Ranking nacional
2018	25.167	25.167	97.976	2%	8°	13°
2019	33.499	33.499	137.683	2%	9°	13°
2020	23.752	23.752	97.808	2%	13°	18°
2021	18.436	18.436	72.435	2%	13°	19°
2022	30.546	30.546	114.547	3%	11°	15°
2023	35.000	35.000	157.500	3%	11°	14°

Fonte: Produção Agrícola Municipal, IBGE 2023



**PRINCIPAIS PRODUÇÕES
AGRÍCOLAS 2023 –
VALORES AGREGADOS
DE NOVA MUTUM
E MUNICÍPIOS COM
100KM E 250KM
DE DISTÂNCIA**

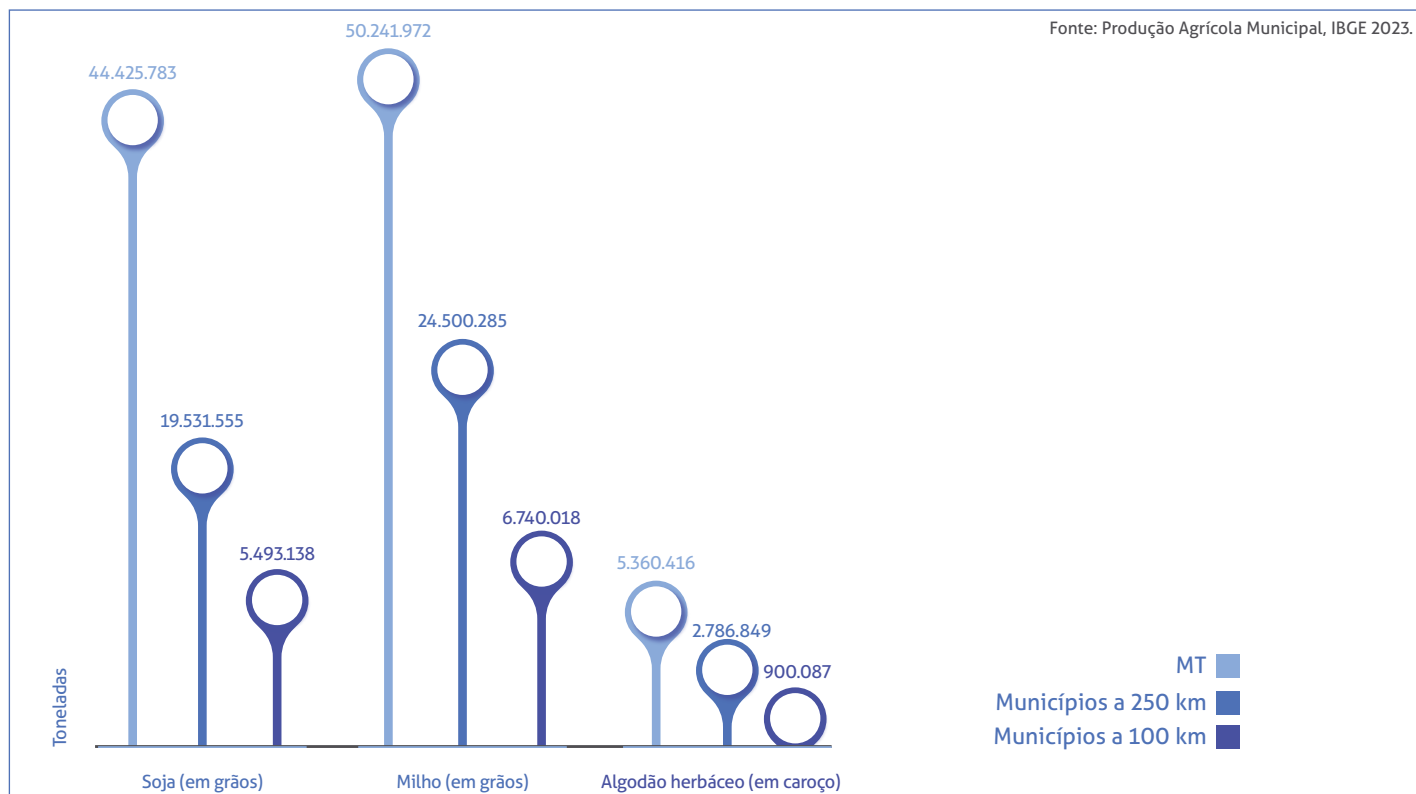

A região em que Nova Mutum se encontra é destaque em nível estadual e nacional na produção agrícola, em virtude da extensão de suas áreas, das boas condições climáticas e dos investimentos em alta tecnologia. Para esboçar isso, foi realizado o levantamento das produções agrícolas e agropecuárias dos municípios considerados vizinhos à Nova Mutum, divididos pelos que possuem 100km de distância e os que possuem até 250km de distância.

Municípios até 100km de distância de Nova Mutum: Alto Paraguai (MT), Diamantino (MT), Lucas do Rio Verde (MT), Nobres (MT), Nova Mutum (MT), São José do Rio Claro (MT) e Santa Rita do Trivelato (MT).

Municípios até 250km de distância de Nova Mutum: Acorizal (MT), Arenápolis (MT), Barra do Bugres (MT), Campo Novo do Parecis (MT), Campo Verde (MT), Chapada dos Guimarães (MT), Cuiabá (MT), Denise (MT), Feliz Natal (MT), Ipiranga do Norte (MT), Itanhangá (MT), Jangada (MT), Nortelândia (MT), Nossa Senhora do Livramento (MT), Nova Brasilândia (MT), Nova Marilândia (MT), Nova Maringá (MT), Nova Olímpia (MT), Nova Uiratã (MT), Paranatinga (MT), Planalto da Serra (MT), Porto Estrela (MT), Rosário Oeste (MT), Santa Carmem (MT), Santo Afonso (MT), Santo Antônio de Leverger (MT), Sinop (MT), Sorriso (MT), Tangará da Serra (MT), Tapurah (MT), Várzea Grande (MT) e Vera (MT).



QUANTIDADE PRODUZIDA DE OUTRAS PRODUÇÕES AGRÍCOLAS EM NOVA MUTUM (TONELADAS)

Tipo	2017	2018	2019	2020	2021	2022	2023	Ranking estadual 2023	Ranking nacional 2023
Sorgo (em grão)	9.000	4.500	1.800	12.600	10.800	10.500	9.500	5°	105°
Arroz (em casca)	9.600	3.570	4.500	3.150	3.600	3.600	3.600	29°	240°
Feijão (em grão)	5.141	6.360	6.565	5.765	5.460	5.010	3.720	16°	163°
Mandioca	3.600	4.000	3.000	4.000	4.000	1.000	1.000	59°	1876°
Uva	875	1.120	1.120	1.120	1.120	1.120	-	-	-
Abacaxi	900	900	2.395	2.545	2.545	4.250	4.025	2°	57°
Melancia	300	300	200	300	300	300	300	31°	697°
Maracujá	200	200	200	160	160	200	200	8°	375°
Coco-da-baía	120	120	120	120	120	120	120	19°	555°
Borracha (látex coagulado)	99	99	60	-	-	-	-	-	-

Fonte: Produção Agrícola Municipal, IBGE 2023



OUTRAS PRODUÇÕES AGRÍCOLAS 2023 – VALORES AGREGADOS DE NOVA MUTUM E MUNICÍPIOS COM 100KM E 250KM DE DISTÂNCIA

	Sorgo (em grão)	Arroz (em casca)	Feijão (em grão)	Mandioca	Abacaxi	Melancia	Maracujá	Coco-da-baía	Borracha (látex coagulado)
Mato Grosso	151.842	324.706	294.014	265.836	33.071	34.685	4.877	9.193	13.410
Municípios a 250 km	79.602	115.798	220.611	95.671	20.063	9.749	1.461	2.180	1.860
Municípios a 100 km	44.060	8.930	29.388	8.443	5.875	1.507	253	896	516

Fonte: Produção Agrícola Municipal, IBGE 2023

ESTOQUES - NÚMERO DE ESTABELECIMENTOS E CAPACIDADE ÚTIL INSTALADA POR TIPO DE ARMAZENAMENTO

Período	Armazéns graneleiros			Silos		
	Número de informantes (Unidades)	Número de estabelecimentos (Unidades)	Capacidade útil (Toneladas)	Número de informantes (Unidades)	Número de estabelecimentos (Unidades)	Capacidade útil (Toneladas)
1º semestre 2017	39	39	1.138.320	51	51	583.030
2º semestre 2017	40	40	1.075.320	52	52	526.430
1º semestre 2018	40	40	1.075.320	52	52	537.530
2º semestre 2018	40	40	1.109.320	53	53	561.530
1º semestre 2019	38	38	982.220	54	54	570.840
2º semestre 2019	37	37	898.220	53	53	557.040
1º semestre 2020	37	37	908.220	52	52	551.240
2º semestre 2020	37	37	908.220	52	52	551.240
1º semestre 2021	40	40	1.634.220	54	54	568.640
2º semestre 2021	40	40	1.634.220	54	54	585.640
1º semestre 2022	43	43	1.782.372	65	65	669.940
2º semestre 2022	42	42	1.757.372	65	65	669.940
1º semestre 2023	46	46	1.898.172	67	67	709.260
2º semestre 2023	45	45	2.065.822	69	69	851.210

Fonte: IBGE - Pesquisa de Estoques 2023

Pecuária

QUANTIDADE DE EFETIVO DOS REBANHOS, POR TIPO DE REBANHO - NOVA MUTUM (CABEÇAS)						
Tipo de rebanho	2020	2021	2022	2023	Representatividade no Estado 2022	Ranking estadual
Galináceos - total	8.550.000	8.101.431	10.077.636	8.657.951	20%	1°
Suíno - total	369.066	288.300	310.000	295.266	13%	2°
Bovino	114.942	112.775	118.355	125.887	0%	85°
Ovino	9.192	9.219	8.919	8.879	2%	5°
Equino	2.401	2.190	2.338	2.122	0%	78°
Caprino	268	233	238	254	1%	43°
Codornas	0	0	374	96	0%	17°
Bubalino	39	3	6	10	0%	108°

Fonte: Pesquisa da Pecuária Municipal, IBGE 2023

PRODUÇÃO DE ORIGEM ANIMAL – VALORES AGREGADOS DE NOVA MUTUM E MUNICÍPIOS COM 100KM E 250KM DE DISTÂNCIA								
Região	Galináceos	Suíno	Bovino	Ovino	Equino	Caprino	Bubalino	Codornas
Mato Grosso	42.859.401	2.195.233	33.994.004	394.737	438.706	27.879	163.329	18.151
Municípios a 250 km	32.419.793	1.697.603	4.634.252	124.674	78.919	8.377	160.038	3.653
Municípios a 100 km	15.241.380	638.814	713.327	27.930	12.758	1.094	472	220

Fonte: Pesquisa da Pecuária Municipal, IBGE 2023

SILVICULTURA - NOVA MUTUM - 2022			
Tipo de produto da silvicultura	Quantidade produzida	Participação em MT	Ranking Mato Grosso
Lenha (Metros cúbicos)	58.000	1,95%	10°
Lenha de eucalipto (Metros cúbicos)	58.000	2,01%	10°
Madeira em tora (Metros cúbicos)	6.500	2,05%	10°
Madeira em tora para outras finalidades (Metros cúbicos)	6.500	2,05%	10°
Madeira em tora de eucalipto para outras finalidades (Metros cúbicos)	6.500	5,18%	3°

Fonte: Produção da Extração Vegetal e da Silvicultura, IBGE 2022



PRODUÇÃO DE ORIGEM ANIMAL – NOVA MUTUM								
Produto	2017	2018	2019	2020	2021	2022	2023	Ranking estadual 2023
Ovos de galinha (mil dúzias)	7.846	9.590	8.803	8.236	5.388	7.934	11.957	5°
Mel de abelhas (quilogramas)	9.000	10.000	22.000	22.000	2.080	3.450	2.002	44°
Leite (mil litros)	1.895	2.130	2.226	2.226	1.722	1.248	1.049	88°
Quantidade de vacas ordenhadas (cabeças)	1.560	1.608	1.499	1.499	1.203	654	582	96°

Fonte: Pesquisa da Pecuária Municipal, IBGE 2023

PRODUÇÃO DE ORIGEM ANIMAL 2023 - VALORES AGREGADOS DE NOVA MUTUM E MUNICÍPIOS COM 100KM E 250 KM DE DISTÂNCIA				
	Ovos de galinha (Mil dúzias)	Mel de abelha (Quilogramas)	Leite (Mil litros)	Vacas ordenhadas (Cabeças)
Mato Grosso	272.406	563.015	455.840	275.258
Municípios a 250km	107.692	121.960	62.915	37.382
Municípios a 100km	32.136	9.954	5.817	3.075

Fonte: Pesquisa da Pecuária Municipal, IBGE 2023

PRODUÇÃO DA AQUICULTURA – NOVA MUTUM								
Tipo de peixe	2017	2018	2019	2020	2021	2022	2023	Ranking Estadual 2023
Alevinos (Milheiros)	1.200	3.500	3.000	2.000	4.800	4000	2.000	10°
Pintado, cachara, cachapira e pintachara, surubim (Quilogramas)	188.000	90.000	110.000	95.000	115.000	130000	246.800	6°
Tambaqui (Quilogramas)	70.000	45.000	40.000	90.000	50.000	60000	47.000	18°
Tambacu, tambatinga (Quilogramas)	72.000	38.000	40.000	90.000	-	-	30.000	60°
Matrinxã (Quilogramas)	250	2.500	-	-	-	-	32.000	6°
Pacu e patinga (Quilogramas)	-	-	-	-	-	25.000	500	37°
Pirarucu (Quilogramas)	-	-	-	-	-	3.000	740	21°
Tilápia (Quilogramas)	-	25.000	65.000	50.000	35.000	5.000	2.500	32°
Piau, piapara, piauçu, piava (Quilogramas)	3.110	2.800	-	-	-	25.000	-	-

Fonte: Pesquisa da Pecuária Municipal, IBGE 2023





PRODUÇÃO DA AQUICULTURA 2023 – VALORES AGREGADOS DE NOVA MUTUM E MUNICÍPIOS COM 100KM E 250KM DE DISTÂNCIA				
Região	Alevinos (Milheiros)	Pintado, cachara, cachapira e pintachara, surubim (Quilogramas)	Tambaqui (Quilogramas)	Tambacu, tambatinga (Quilogramas)
Mato Grosso	60.436	6.228.311	4.426.392	21.712.942
Municípios a 250 km	43.341	4.383.409	2.168.309	13.387.981
Municípios a 100 km	11.834	1.063.750	397.100	3.278.840

Região	Matrinxã (Quilogramas)	Pacu e patinga (Quilogramas)	Pirarucu (Quilogramas)	Tilápia (Quilogramas)	Piau, piapara, piauçu, piava (Quilogramas)
Mato Grosso	972.580	694.301	324.272	2.807.955	745.224
Municípios a 250 km	278.371	140.811	132.676	2.320.360	205.915
Municípios a 100 km	72.000	70.000	16.740	37.000	7.500

Fonte: Pesquisa da Pecuária Municipal, IBGE 2023





Comércio Exterior

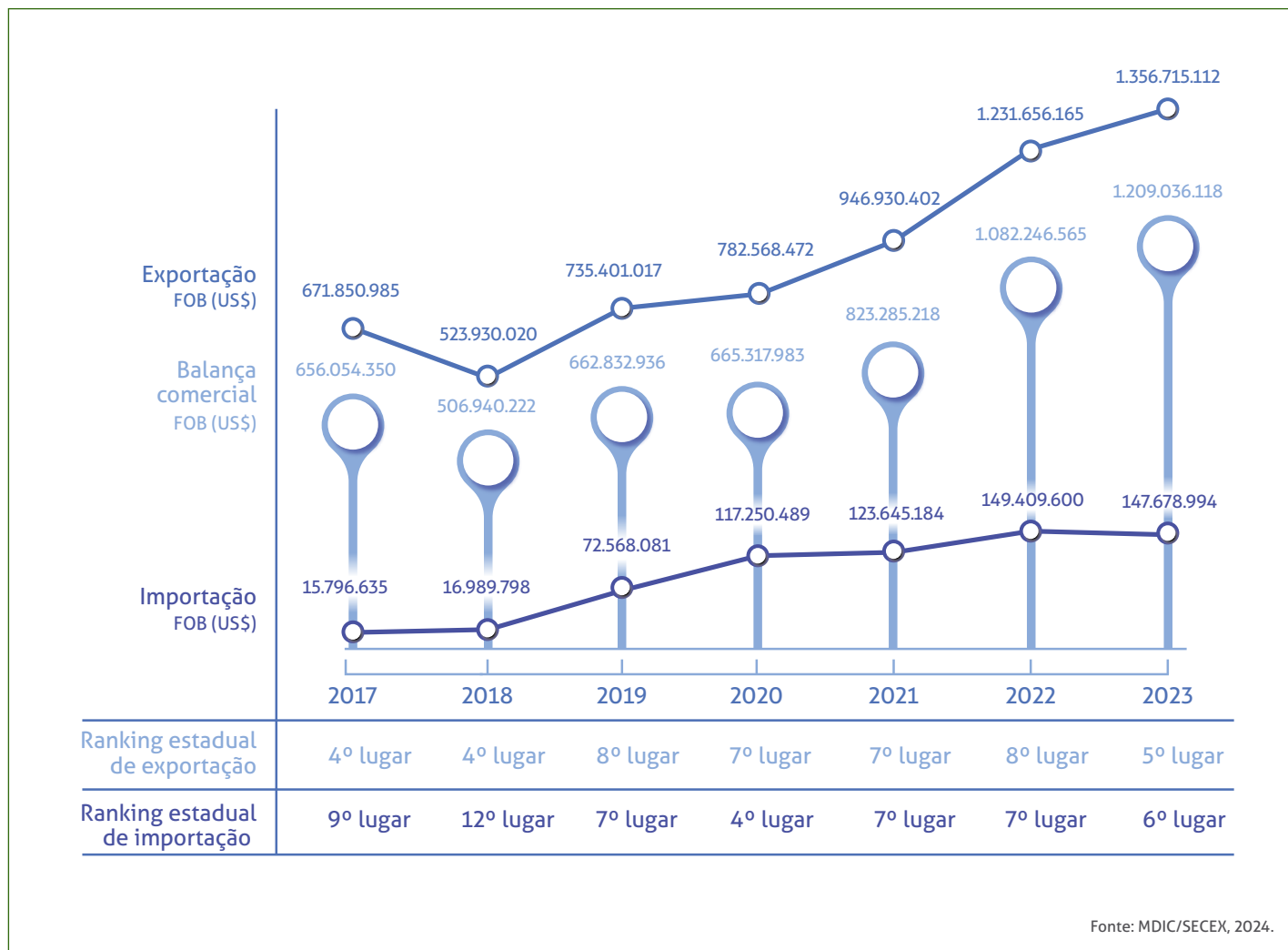



EXPORTAÇÕES E IMPORTAÇÕES POR FATOR AGREGADO (US\$ FOB)

Ano	EXPORTAÇÃO				IMPORTAÇÃO		
	Agropecuária	Indústria de Transformação	Outros Produtos	Exportação Total	Agropecuária	Indústria de Transformação	Exportação Total
2010	\$ 186.603.500,00	\$ 306.059.271,00		\$ 492.662.771,00		\$ 3.861.563,00	\$ 3.861.563,00
2011	\$ 385.965.809,00	\$ 397.751.364,00		\$ 783.717.173,00	\$ 2.700,00	\$ 10.104.666,00	\$ 10.107.366,00
2012	\$ 434.699.389,00	\$ 292.506.298,00		\$ 727.205.687,00		\$ 7.237.227,00	\$ 7.237.227,00
2013	\$ 558.926.545,00	\$ 158.307.353,00		\$ 717.233.898,00		\$ 2.847.145,00	\$ 2.847.145,00
2014	\$ 582.873.912,00	\$ 85.907.550,00		\$ 668.781.462,00		\$ 2.939.873,00	\$ 2.939.873,00
2015	\$ 481.296.411,00	\$ 144.714.954,00		\$ 626.011.365,00		\$ 1.329.347,00	\$ 1.329.347,00
2016	\$ 376.882.832,00	\$ 162.566.700,00		\$ 539.449.532,00		\$ 31.592.886,00	\$ 31.592.886,00
2017	\$ 499.386.860,00	\$ 172.464.125,00		\$ 671.850.985,00		\$ 15.796.634,00	\$ 15.796.634,00
2018	\$ 367.923.378,00	\$ 155.237.821,00	\$ 768.775,00	\$ 523.929.974,00		\$ 16.989.798,00	\$ 16.989.798,00
2019	\$ 524.667.967,00	\$ 210.597.341,00	\$ 135.709,00	\$ 735.401.017,00		\$ 72.568.081,00	\$ 72.568.081,00
2020	\$ 547.828.693,00	\$ 234.739.779,00		\$ 782.568.472,00		\$ 117.250.489,00	\$ 117.250.489,00
2021	\$ 589.551.800,00	\$ 357.378.602,00		\$ 946.930.402,00	\$ 429.734,00	\$ 123.215.450,00	\$ 123.645.184,00
2022	\$ 753.552.317,00	\$ 478.103.848,00		\$ 1.231.656.165,00		\$ 149.409.600,00	\$ 149.409.600,00
2023	\$ 781.139.387,00	\$ 543.673.315,00	\$ 31.902.410,00	\$ 1.356.715.112,00		\$ 147.678.994,00	\$ 147.678.994,00

Fonte: MDIC/SECEX, 2024.

IMPORTAÇÃO E EXPORTAÇÃO

PRINCIPAIS PRODUTOS IMPORTADOS - 2023	
Azubos (fertilizantes)	86%
Veículos aéreos (por exemplo: helicópteros, aviões); veículos espaciais (incluindo os satélites) e seus veículos de lançamento e veículos suborbitais	3%
Máquinas para limpeza, selecção ou peneiração de grãos ou de produtos hortícolas secos; máquinas e aparelhos para a indústria de moagem ou tratamento de cereais ou de produtos hortícolas secos, exceto dos tipos utilizados em fazendas	3%
Centrifugadores	3%
Outros	5%
TOTAL	100%

PRINCIPAIS PRODUTOS EXPORTADOS - 2023	
Soja	35%
Tortas e outros resíduos sólidos da extração do óleo de soja	32%
Milho	16%
Algodão, não cardado nem penteado	6%
Óleo de soja	6%
Outros	5%
TOTAL	100%

Fonte: MDIC/SECEX, 2023.

IMPORTAÇÃO				
BLOCO ECONÔMICO	RANKING	PAÍS	2023 - VALOR FOB (US\$)	%
América do Norte	1º	Canadá	54.532.093,00	36,93%
Ásia	2º	China	35.239.915,00	23,86%
Médio Oriente	3º	Israel	23.921.702,00	16,20%
Médio Oriente	4º	Catar	9.995.962,00	6,77%
América do Norte	5º	Estados Unidos	8.206.331,00	5,56%
África	6º	Nigéria	4.906.456,00	3,32%
Europa	7º	Alemanha	3.003.827,00	2,03%
Médio Oriente	8º	Barein	2.031.900,00	1,38%
Ásia	9º	Índia	1.777.047,00	1,20%
África	10º	Argélia	1.576.000,00	1,07%
Ásia	11º	Malásia	1.450.000,00	0,98%
Europa	12º	Países Baixos (Holanda)	601.890,00	0,41%
Europa	13º	Itália	228.386,00	0,15%
Europa	14º	Grécia	85.910,00	0,06%
Europa	15º	Reino Unido	51.730,00	0,04%
Ásia	16º	Japão	42.665,00	0,03%
América do Sul	17º	Argentina	12.600,00	0,01%
Europa	18º	Suécia	5.197,00	0,00%
América do Norte	19º	México	4.989,00	0,00%
Europa	20º	Suíça	4.394,00	0,00%
TOTAL	20		147.678.994,00	100%

EXPORTAÇÃO														
BLOCO ECONÔMICO	RANKING	PAÍS	2023 - VALOR FOB (US\$)	%	BLOCO ECONÔMICO	RANKING	PAÍS	2023 - VALOR FOB (US\$)	%	BLOCO ECONÔMICO	RANKING	PAÍS	2023 - VALOR FOB (US\$)	%
Ásia	1º	China	505.847.122,00	37,28%	Ámerica do Norte	24º	México	6.935.575,00	0,51%	Médio Oriente	46º	Jordânia	1.004.814,00	0,07%
Ásia	2º	Tailândia	218.217.238,00	16,08%	Ámerica do Norte	25º	Estados Unidos	5.950.435,00	0,44%	Ásia	47º	Singapura	502.984,00	0,04%
Ásia	3º	Indonésia	121.874.444,00	8,98%	Europa	26º	França	5.312.651,00	0,39%	Ámerica Central	48º	Jamaica	479.022,00	0,04%
Ásia	4º	Vietnã	78.128.009,00	5,76%	Médio Oriente	27º	Emirados Árabes Unidos	4.847.713,00	0,36%	Europa	49º	Albânia	468.173,00	0,03%
Ásia	5º	Japão	71.887.323,00	5,30%	Ámerica do Sul	28º	Chile	4.395.468,00	0,32%	África	50º	Quênia	423.468,00	0,03%
Ásia	6º	Índia	32.174.980,00	2,37%	Médio Oriente	29º	Iraque	4.394.383,00	0,32%	Ámerica Central	51º	Rep. Dominicana	339.794,00	0,03%
Ásia	7º	Taiwan (Formosa)	31.648.028,00	2,33%	Ámerica do Sul	30º	Colômbia	3.959.024,00	0,29%	Ámerica do Sul	52º	Equador	307.996,00	0,02%
Ásia	8º	Coreia do Sul	27.207.998,00	2,01%	África	31º	Tunísia	3.726.541,00	0,27%	África	53º	Serra Leoa	246.960,00	0,02%
Médio Oriente	9º	Irã	25.255.305,00	1,86%	Ámerica Central	32º	Nicarágua	3.701.887,00	0,27%	África	54º	Angola	221.465,00	0,02%
Ásia	10º	Bangladesh	21.045.878,00	1,55%	Europa	33º	Polônia	3.686.139,00	0,27%	Europa	55º	Irlanda	198.053,00	0,01%
Médio Oriente	11º	Arábia Saudita	19.044.263,00	1,40%	Médio Oriente	34º	Catar	3.424.190,00	0,25%	Ásia	56º	Nepal	155.750,00	0,01%
Ásia	12º	Malásia	15.278.873,00	1,13%	África	35º	Marrocos	3.352.471,00	0,25%	África	57º	Gana	153.377,00	0,01%
Médio Oriente	13º	Turquia	13.505.797,00	1,00%	Ámerica Central	36º	Guatemala	3.076.006,00	0,23%	Médio Oriente	58º	Omã	140.396,00	0,01%
América do Sul	14º	Argentina	13.167.370,00	0,97%	Oceania	37º	Nova Zelândia	3.073.182,00	0,23%	África	59º	Gabão	120.792,00	0,01%
Ásia	15º	Paquistão	12.524.648,00	0,92%	Ámerica do Sul	38º	Uruguai	2.705.723,00	0,20%	África	60º	Costa do Marfim	95.815,00	0,01%
África	16º	Argélia	11.183.454,00	0,82%	Ásia	39º	Filipinas	2.196.078,00	0,16%	África	61º	Nigéria	79.100,00	0,01%
África	17º	Mianmar	10.775.310,00	0,79%	Ámerica do Sul	40º	Venezuela	1.797.940,00	0,13%	África	62º	Congo, Rep. Democrática	60.450,00	0,00%
Europa	18º	Itália	8.821.538,00	0,65%	Europa	41º	Portugal	1.537.190,00	0,11%	Médio Oriente	63º	Barein	41.350,00	0,00%
Médio Oriente	19º	Egito	8.765.127,00	0,65%	Médio Oriente	42º	Iêmen	1.509.500,00	0,11%	África	64º	Guiné	39.300,00	0,00%
Europa	20º	Países Baixos (Holanda)	8.605.065,00	0,63%	Médio Oriente	43º	Israel	1.466.332,00	0,11%	África	65º	Togo	38.674,00	0,00%
Europa	21º	Espanha	8.521.796,00	0,63%	Ámerica do Sul	44º	Peru	1.154.990,00	0,09%	África	66º	Mali	38.416,00	0,00%
América do Sul	22º	Paraguai	7.651.950,00	0,56%	Ámerica Central	45º	Costa Rica	1.083.123,00	0,08%	Médio Oriente	67º	Libano	35.680,00	0,00%
Ásia	23º	Hong Kong	7.088.584,00	0,52%						África	68º	Somália	16.642,00	0,00%
TOTAL											68		1.356.715.112	100%

Empresas

QUANTIDADE DE EMPRESAS POR PORTE		
PORTE CSE	QUANTIDADE	%
MEI	3801	45%
ME	2847	34%
EPP	1002	12%
DEMAIS	824	10%
TOTAL	8474	100%

QUANTIDADE DE ESTABELECIMENTOS SEGUNDO A ATIVIDADE ECONÔMICA 2024		
SETOR	QUANTIDADE	%
Serviços	4015	47%
Comércio	2296	27%
Construção Civil	1010	12%
Agropecuária	311	4%
Indústria	841	10%
TOTAL	8474	100%

Fonte: Receita Federal, 06/2024

QUANTIDADE DE EMPRESAS POR CLASSIFICAÇÃO NACIONAL DE ATIVIDADES ECONÔMICAS (CNAE) MAIS REPRESENTATIVAS EM NOVA MUTUM		
CNAE DESCRIÇÃO	QUANTIDADE	%
Transporte rodoviário de carga, exceto produtos perigosos e mudanças, intermunicipal, interestadual e internacional	391	4,61%
Obras de alvenaria	381	4,50%
Comércio varejista de artigos do vestuário e acessórios	366	4,32%
Promoção de vendas	313	3,69%
Cabeleireiros, manicure e pedicure	257	3,03%
Instalação e manutenção elétrica	159	1,88%
Fornecimento de alimentos preparados preponderantemente para consumo domiciliar	159	1,88%
Serviços de manutenção e reparação mecânica de veículos automotores	144	1,70%
Preparação de documentos e serviços especializados de apoio administrativo não especificados anteriormente	135	1,59%
Atividades de Estética e outros serviços de cuidados com a beleza	134	1,58%
Lanchonetes, casas de chá, de sucos e similares	133	1,57%
Restaurantes e similares	128	1,51%
Construção de edifícios	123	1,45%
Serviços de pintura de edifícios em geral	103	1,22%
Cultivo de soja	97	1,14%
OUTROS	5451	64,33%
TOTAL	8474	100,00%

Fonte: Receita Federal, 06/2024



Sebrae MT

O SEBRAE Mato Grosso, no âmbito territorial de atuação, tem por objetivo fomentar o desenvolvimento sustentável, a competitividade e o aperfeiçoamento gerencial dos microempreendedores individuais, microempresas e das empresas de pequeno porte industriais, comerciais, agrícolas e de serviços, notadamente nos campos da economia, administração, finanças e legislação; da facilitação do acesso a crédito; do fortalecimento do mercado; da ciência, tecnologia e meio ambiente; do turismo, da capacitação gerencial, cultural e educacional. Nova Mutum possui um posto de atendimento do Sebrae e é gerenciada pela Gerência de Lucas do Rio Verde.

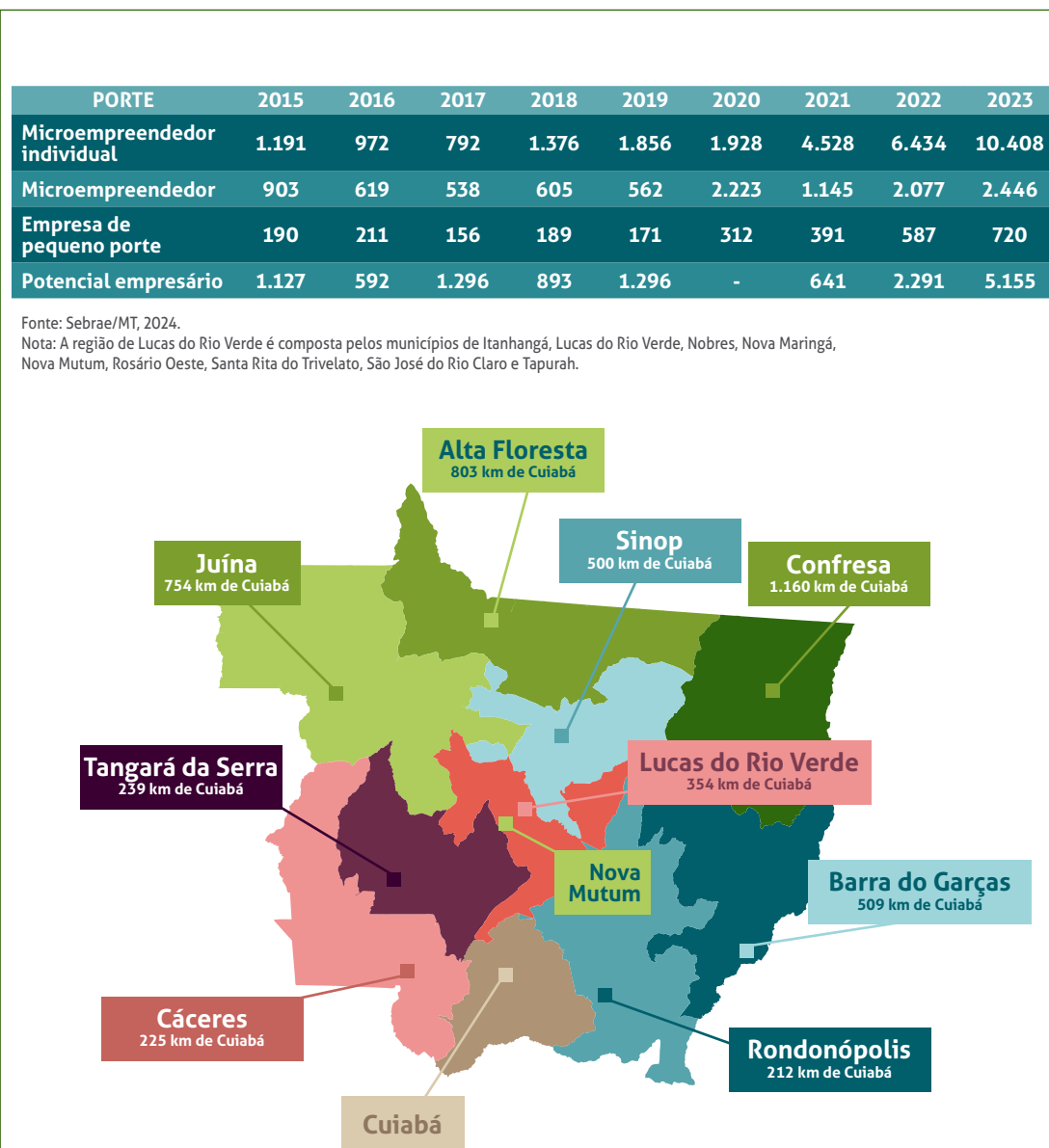

SENAI

A Unidade de Nova Mutum inaugurada no dia 25 de fevereiro de 2016 é resultado do Programa SENAI para a Competitividade da Indústria Brasileira que visa a ampliação da capacidade nacional de atendimento à indústria, o qual é gerenciado pelo Departamento Nacional e os Departamentos Regionais do SENAI incluindo o de Mato Grosso e conta com financiamento do Banco Nacional de Desenvolvimento Econômico e Social - BNDES. Abaixo dados da unidade:

4.824,63 m² de área construída, distribuída em quatro blocos:

01 auditório/sala para eventos com 144 lugares;

01 lanchonete;

01 SENAI LAB;

01 Biblioteca;

15 Salas de aulas;

01 Laboratório de Alimentos;

01 Laboratório de Elétrica Predial;

01 Laboratório de Elétrica Industrial;

01 Laboratório de Fabricação Mecânica;

01 Laboratório Multiuso;

01 Laboratório Automotivo;

01 Laboratório de Automação industrial;

01 Laboratório de Instrumentação;

04 Laboratórios de Informática;

01 Laboratório de Manutenção/Informática;

01 Laboratório Segurança do Trabalho;

01 Kit Vestiário;

Estacionamento;

Outras áreas administrativas e sociais;

Serviços de tecnologia e inovação;

Serviços técnicos especializados;

Consultorias tecnológicas;

Serviços metrológicos;

Pesquisa, desenvolvimento e inovação.

Fonte: SENAI/MT, 2024



PRINCIPAIS INDÚSTRIAS DE NOVA MUTUM

EXCELÊNCIA – Frigorífico de suínos

Frigorífico de suínos:

- Área construída de 27.889,40m
 - Capacidade abate 1.008.000 animais/ano
 - Abate aprox. de 650.000 animais/ano
 - Produz cerca de 67.000 toneladas/ano
 - * Industrializados 37.000 ton/ano
 - * Cortes in natura 30.000 ton/ano
 - Mercado Interno - Presentes em todos os estados da federação
 - Mercado Externo - Atua nos países da América Latina, Leste Europeu, África e Ásia.
 - Empregos: Geramos diretamente 1.200 empregos diretos e 2.400 indiretos
- O Frigorífico ocupa a segunda posição no Estado de Mato Grosso em volume de abate de suínos, segundo o MAPA.

Granja:

A granja Ideal Pork faz parte do seleto grupo dos 5% das granjas com o melhor Status Sanitário do Mundo, possui uma localização privilegiada em relação a sanidade animal e disponibilidade de grãos, com uma área total de aproximadamente 4.047ha, sendo 280 hectares de barreira sanitária (eucalipto). Nessa área estão confinadas atualmente 18.400 matrizes, e tendo uma previsão média de comercialização de 523.000 animais por ano. A Granja possui ciclo completo desde o nascimento do suíno até a terminação. É feito o aproveitamento dos dejetos para produção de biofertilizantes e geração de energia. A Granja tem 450 empregos diretos.



BRF – Frigorífico de aves

Fábrica de Ração - Capacidade de Produção: 30.000 ton./mês

Incubatório - Área Construída: 12.212,8 m² -

Capacidade do Incubatório: 10.200.000 ovos/mês

Fábrica:

- Capacidade de Abate: 220 Mil/dia; 13,5 Mil aves/hora (média).
- 8.820 Ton/mês produto acabado
- 30.000,00 m² de área construída
- Possui tratamento de efluentes
- 832 hectares de Eucalipto plantado como área de reflorestamento
- Empregos: 2.441 diretos e mais de 7.000 indiretos

Granjas e Aviários:

- Granjas de Recria - 7 (100% integrados)
- Capacidade de alojamento - de 830.000 Fêmeas /ano
- Produção média de 9,5 milhões de ovos incubáveis / mês
- Recrias: 100% Dark House (controle de iluminação).
- Frango de Corte NVM e NMA – 80 integrados
- Número de Aviários NVM e NMA – 528



BUNGE

BUNGE ALIMENTOS – Esmagadora de soja

- Área edificada de 34.000m²
- Terreno de 200ha
- 170 empregos diretos
- Capacidade Instalada - 1,3 milhão de toneladas de soja/ano
- Silo - Capacidade de armazenagem:
 - 100 mil toneladas de grãos
 - Biodiesel - 150 mil m³ de biodiesel/ano

INPASA AGROINDUSTRIAL - Esmagadora de Milho

Unidade de Nova Mutum Etanol, DDGS, Óleos Vegetais, Energia Elétrica

Em funcionamento desde 2020

- Área Construída 1º Fase: 111.841,76
- Área Construída 2º Fase: 72.875,71 m²
- Área Construída Total: 184.717,47 m²

Ampliação da Planta em Nova Mutum ocorreu em 2023.

- Processamento de milho: 2.000.000 ton/ano
- Consumo de Biomassa: 680.000 ton/ano
- Produção de Etanol Total: 930.000 m³/ano
- Produção de DDGS: 470.000 ton/ano
- Produção de Óleo Vegetal: 47.000 ton/ano
- Energia Elétrica: 365.000 MW/ano
- Empregos diretos: 580 pessoas (primeira e segunda fase) e cerca de 1500 indiretos



INPASA
AGROINDUSTRIAL S.A.

ICOFORT AGROINDUSTRIAL – Processadora de caroço de algodão

A Icofort é uma das maiores processadoras de caroço de algodão do Brasil, tendo iniciado sua trajetória em 1964 com atuação em rações animais e, posteriormente, expandindo a atividade para extração e refino de algodão. Em 2018, deu mais um passo em direção à expansão e aumento de valor agregado de seu portfólio e iniciou atividades no segmento de margarinas e gorduras. Agora assume um novo record de expansão com a nova unidade em Nova Mutum se tornando a maior empresa em refinação e extração de óleo de algodão do Brasil.

Com capacidade anual de 375 mil toneladas de esmagamento de caroço de algodão e 170 mil toneladas de refino do óleo bruto de algodão, a Icofort é a 2ª maior Empresa do setor no país.

- Área do terreno Nova Mutum: 259.084m²
- Área construída Nova Mutum: 45.136m²
- Capacidade instalada de produção de caroço de algodão: 216.000t/ano
- Capacidade instalada de produção de refino de óleo bruto de algodão: 108.000t/ano
- Empregos: 150 funcionários



**ICOFORT**

Renda

REMUNERAÇÃO MÉDIA POR FAIXA ETÁRIA E SEXO DA POPULAÇÃO			
FAIXA ETÁRIA	MASCULINO	FEMININO	TOTAL
10 A 14	543,53	741,42	622,68
15 A 17	865,12	791,25	836,11
18 A 24	1.613,49	1.409,31	1.539,70
25 A 29	2.277,76	1.936,35	2.149,18
30 A 39	2.762,42	2.208,63	2.558,49
40 A 49	2.994,29	2.262,84	2.720,58
50 A 64	2.725,17	2.408,54	2.618,70
Acima de 65	3.981,25	2.677,09	3.827,70
TOTAL	2.418,60	1.976,04	2.256,58

Fonte: RAIS/MTPS, 2022.

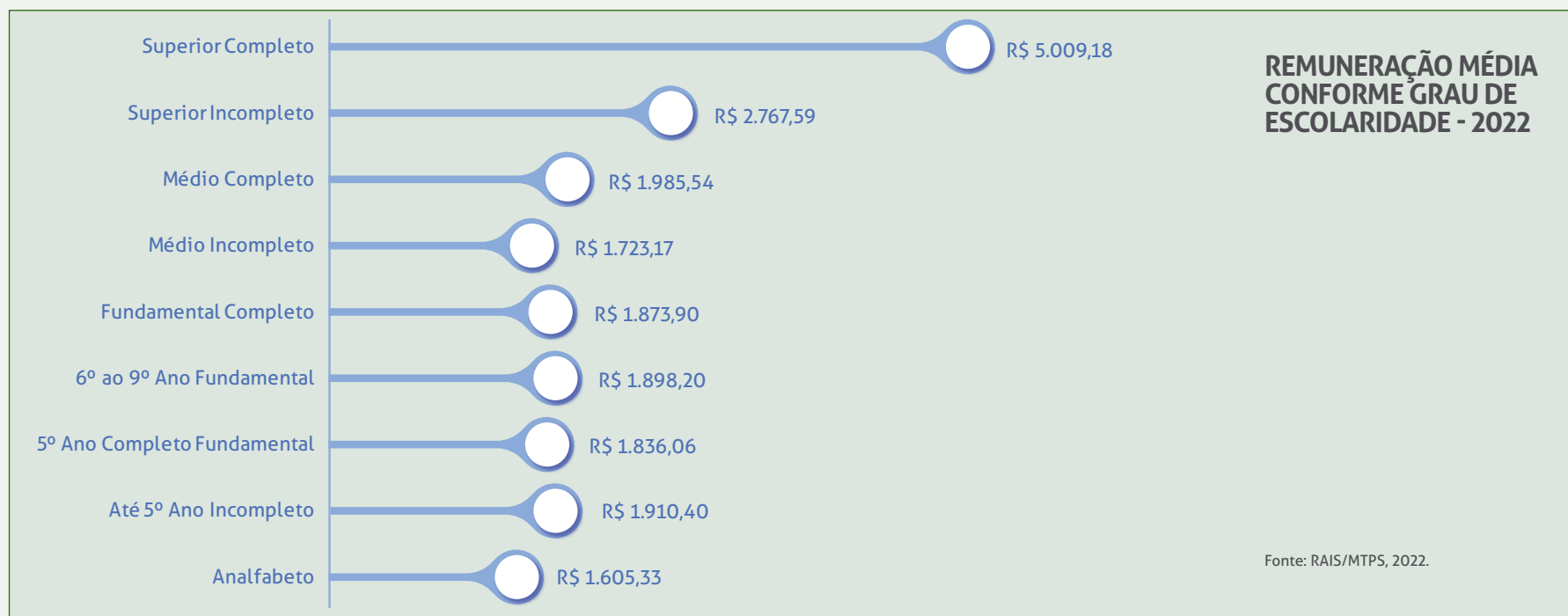

Índice de GINI

O índice de Gini mede o grau de concentração de renda em determinado grupo, apontando a diferença entre os rendimentos dos mais pobres e dos mais ricos. Seu valor varia de zero a um: valores mais próximos a zero indicam situação de igualdade (todos têm a mesma renda), e valores mais próximos a um indicam o extremo oposto.

ANO	ÍNDICE DE GINI
1991	0,5256
2000	0,6124
2010	0,5218

Fonte: Programa das Nações Unidas para o Desenvolvimento do Brasil – PNUD – Atlas do Desenvolvimento Humano no Brasil – 2013.

EVOLUÇÃO DO EMPREGO – 2014 A 2023

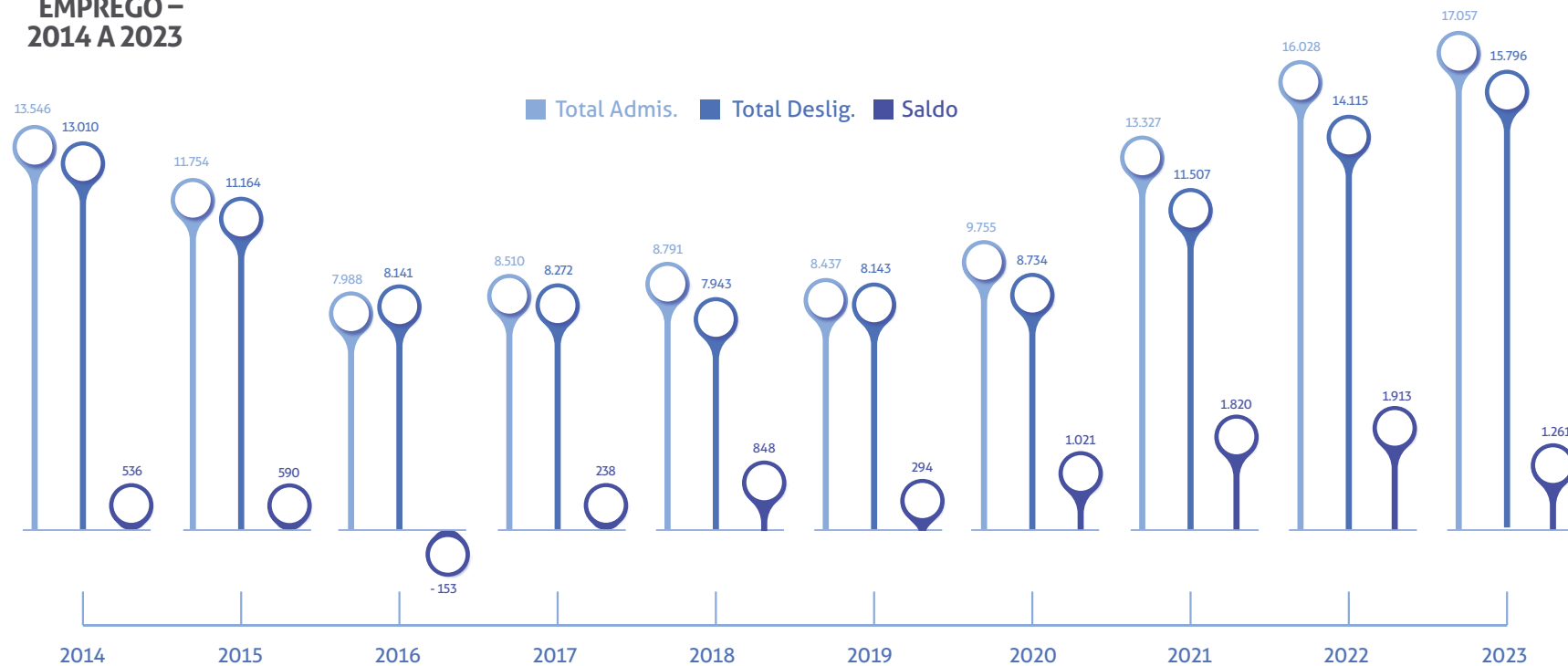

Fonte: Cadastro Geral de Empregados e Desempregados 2024, MTE - Lei 4923/65

EMPREGO POR SETOR DE ATIVIDADE ECONÔMICA E SALÁRIO MÉDIO DE ADMISSÃO - 2023				
IBGE SETOR	SALÁRIO MÉDIO DE ADMISSÃO (R\$)	ADMITIDOS	DESLIGADOS	SALDO
INDÚSTRIA	2.801,00	3.472	3.048	424
CONSTRUÇÃO CIVIL	2.510,00	1.535	1.465	70
COMÉRCIO	3.057,50	3.948	3.999	-51
SERVIÇOS	2.295,33	5.232	4.609	623
AGROPECUÁRIA	3.174,50	2.870	2.675	195
TOTAL		17.057	15.796	1.261

Fonte: RAIS, CAGED/MTPS, 2023 - com ajustes.



Potencial de Consumo

POTENCIAL DE CONSUMO URBANO POR TIPO DE DESPESA PREVISTA												
CATEGORIA DE DESPESA	2017		2018		2019		2020		2021		2022	
	VALOR	%	VALOR	%	VALOR	%	VALOR	%	VALOR	%	VALOR	%
Manutenção do lar	271.796.004	27,66%	320.425.150	27,58%	328.768.186	27,68%	230.209.306,37	21,70%	285.333.730	21,73%	296.229.262	28,76%
Outras despesas	209.411.186	21,31%	242.916.042	20,91%	251.342.188	21,16%	189.442.240,47	17,86%	233.914.896	17,81%	245.597.180	23,85%
Gastos com veículo próprio	59.901.093	6,10%	70.973.154	6,11%	72.560.907	6,11%	179.451.727,98	16,92%	222.995.144	16,98%	118.146.719	11,47%
Alimentação no domicílio	106.151.774	10,80%	124.985.439	10,76%	128.713.596	10,84%	91.008.857,45	8,58%	114.134.761	8,69%	48.649.785	4,72%
Alimentação fora do domicílio	41.674.844	4,24%	48.848.061	4,20%	49.566.650	4,17%	64.701.861,53	6,10%	79.988.624	6,09%	234.330.107	22,75%
Material de construção	63.100.279	6,42%	83.243.707	7,16%	78.585.860	6,62%	40.428.721,16	3,81%	48.495.419	3,69%	83.596.980	8,12%
Higiene e cuidados pessoais	27.164.227	2,76%	31.513.209	2,71%	32.401.766	2,73%	34.852.315,64	3,29%	43.169.205	3,29%	41.395.357	4,02%
Gastos com medicamentos	28.709.875	2,92%	33.689.242	2,90%	34.783.775	2,93%	33.151.230,19	3,13%	41.064.012	3,13%	43.382.672	4,21%
Outras despesas com saúde	14.065.973	1,43%	16.937.500	1,46%	17.229.843	1,45%	32.765.461,70	3,09%	39.942.976	3,04%	44.600.071	4,33%
Vestuário confeccionado	33.637.534	3,42%	40.058.126	3,45%	40.883.116	3,44%	31.789.365,47	3,00%	39.625.271	3,02%	26.528.959	2,58%
Eletrodomésticos e equipamentos	20.148.887	2,05%	23.839.505	2,05%	24.622.901	2,07%	20.962.453,20	1,98%	25.954.990	1,98%	18.601.072	1,81%
Despesas com recreação e cultura	10.845.655	1,10%	12.632.594	1,09%	12.969.288	1,09%	20.980.996,24	1,98%	25.436.899	1,94%	21.767.049	2,11%
Mobiliários e artigos do lar	16.952.075	1,73%	19.930.075	1,72%	20.381.363	1,72%	16.900.707,97	1,59%	21.165.226	1,61%	0	0,00%
Matrículas e mensalidades	8.303.124	0,84%	9.307.788	0,80%	9.708.876	0,82%	17.193.692,27	1,62%	21.004.293	1,60%	7.504.351	0,73%
Despesas com viagens	18.751.684	1,91%	21.341.566	1,84%	22.275.771	1,88%	14.615.089,00	1,38%	17.998.811	1,37%	13.424.459	1,30%
Calçados	11.807.814	1,20%	13.948.965	1,20%	14.312.172	1,20%	10.627.639,21	1,00%	13.298.146	1,01%	13.738.208	1,33%
Bebidas	12.520.373	1,27%	14.487.761	1,25%	14.871.786	1,25%	10.149.774,51	0,96%	12.676.880	0,97%	25.926.665	2,52%
Transportes urbanos	12.506.244	1,27%	14.979.201	1,29%	15.452.617	1,30%	5.763.874,54	0,54%	7.276.431	0,55%	21.961.769	2,13%
Livros e material escolar	3.179.140	0,32%	3.688.312	0,32%	3.807.905	0,32%	4.750.779,09	0,45%	6.007.836	0,46%	6.235.606	0,61%
Artigos de limpeza	5.711.510	0,58%	6.795.896	0,58%	6.961.962	0,59%	4.823.704,62	0,45%	5.908.212	0,45%	4.830.261	0,47%
Fumo	4.182.707	0,43%	4.860.217	0,42%	5.038.854	0,42%	3.705.599,89	0,35%	4.551.609	0,35%	6.307.564	0,61%
Outras despesas com vestuário	2.116.814	0,22%	2.577.663	0,22%	2.579.912	0,22%	2.512.075,55	0,24%	3.157.521	0,24%	3.344.978	0,32%
DESPESA TOTAL	982.638.813	100%	1.161.979.173	100%	1.187.819.294	100,00%	1.060.787.474	100,00%	1.313.100.890	100,00%	1.029.869.814	100,00%

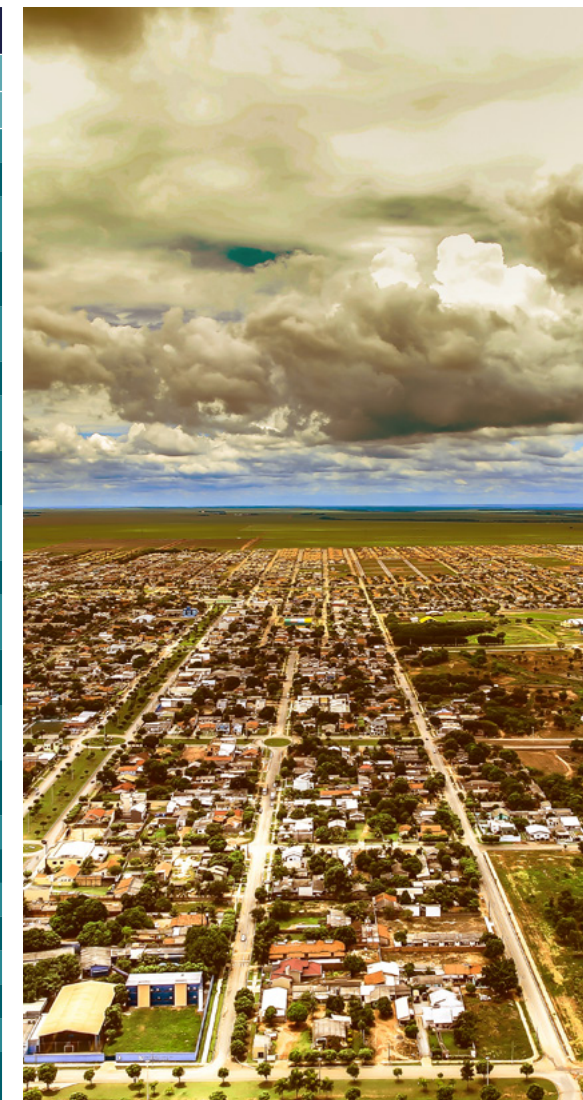

Fonte: IPC Marketing – IPC Maps – 2022

DISTRIBUIÇÃO DO POTENCIAL DE CONSUMO POR ÁREA

consumo na área rural consumo na área urbana

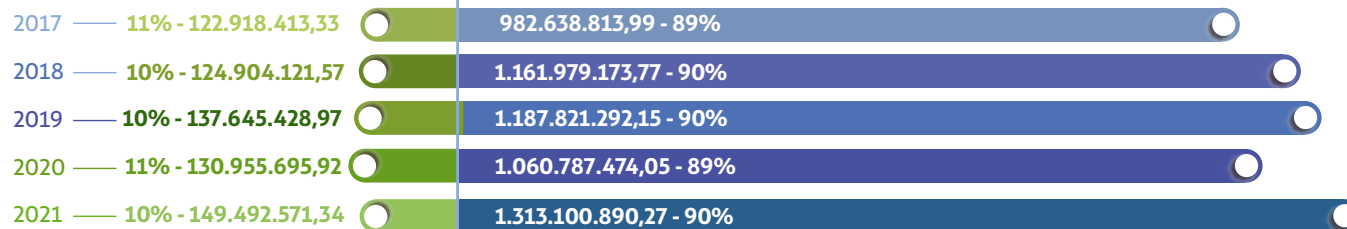

DISTRIBUIÇÃO DO POTENCIAL DE CONSUMO URBANO POR CLASSE DE RENDIMENTO

Fonte: iPC Marketing – IPC Maps – 2021.

Fonte: iPC Marketing – IPC Maps – 2021
Nota: Classes sociais de acordo com o Critério de Classificação Econômica Brasil, da Associação Brasileira de Empresa de Pesquisa – ABEP.

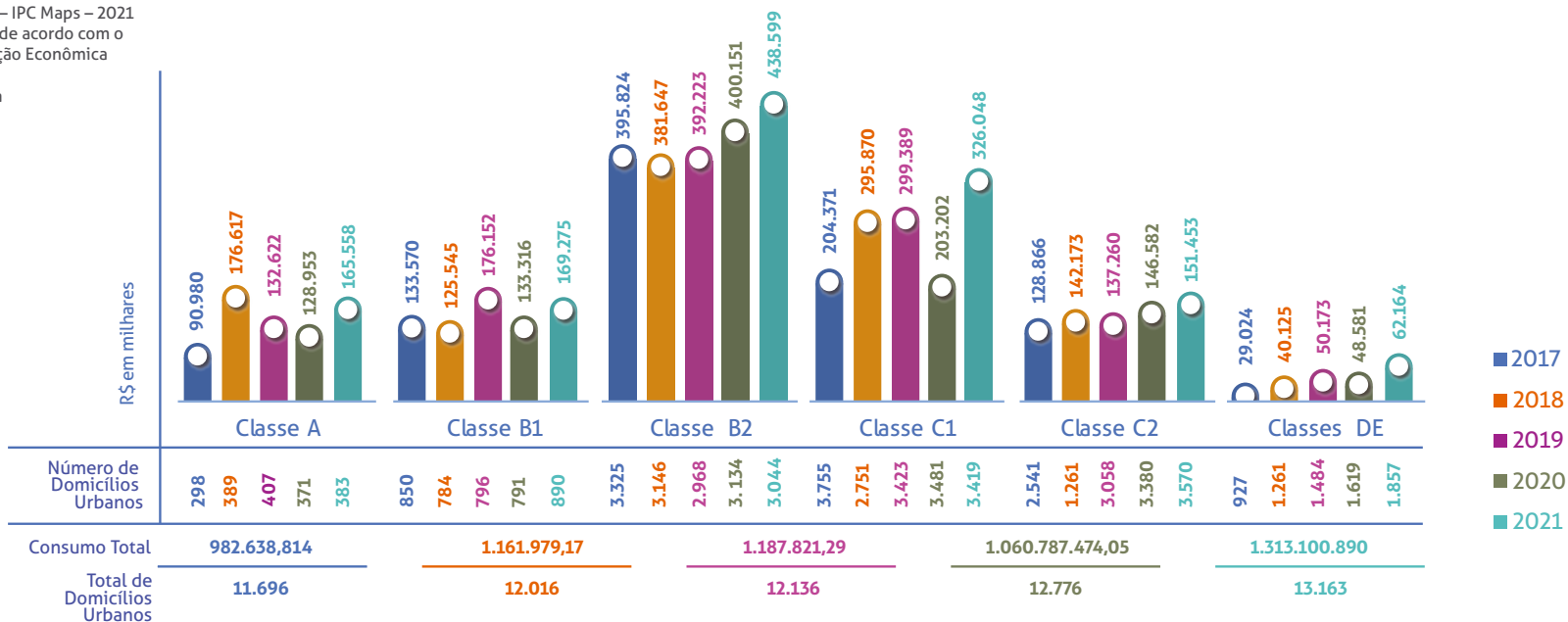

Perfil Socioeconômico de Nova Mutum

INFRAESTRUTURA URBANA

EXPANSÃO URBANA - EVOLUÇÃO DO PERÍMETRO URBANO

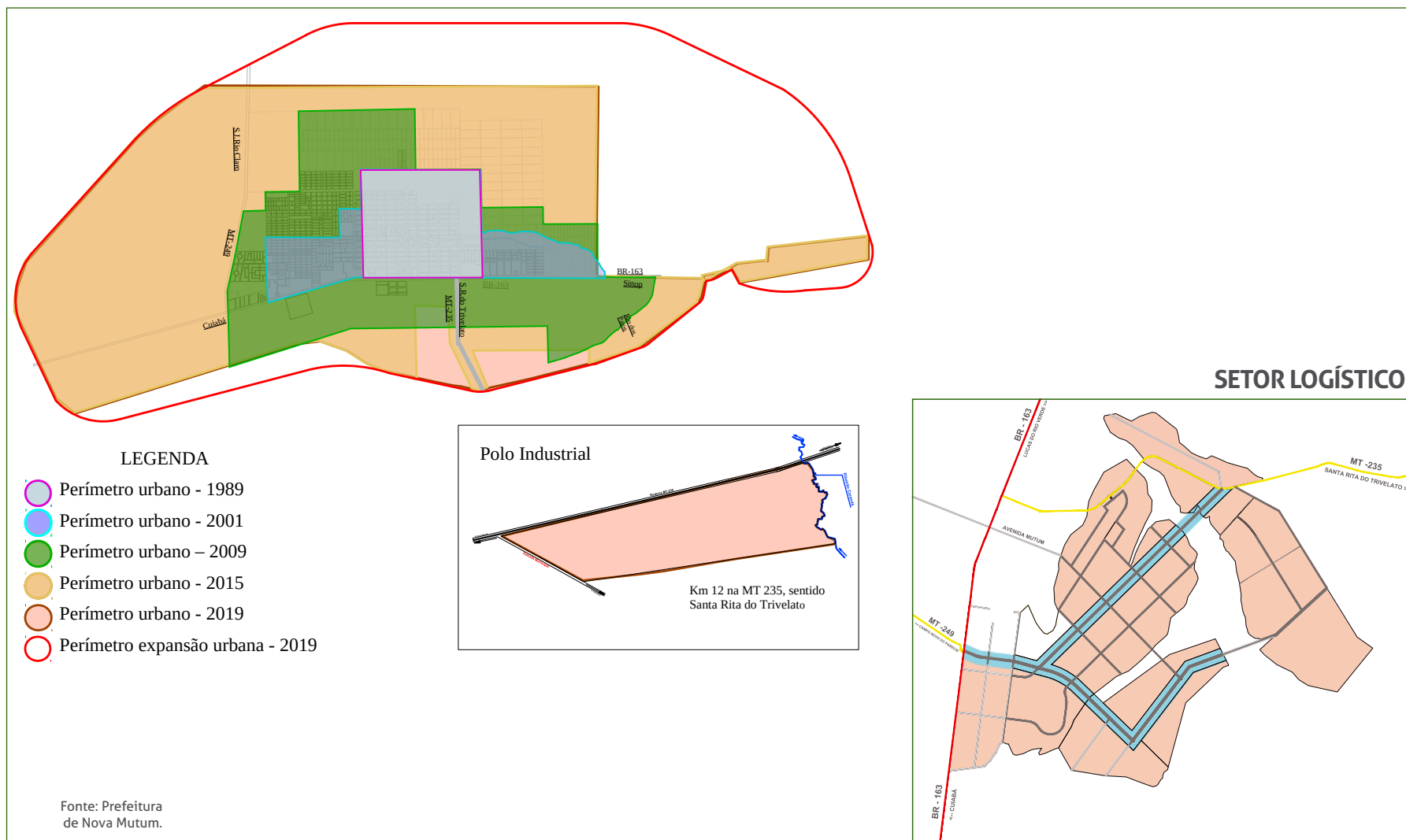

ZONEAMENTO

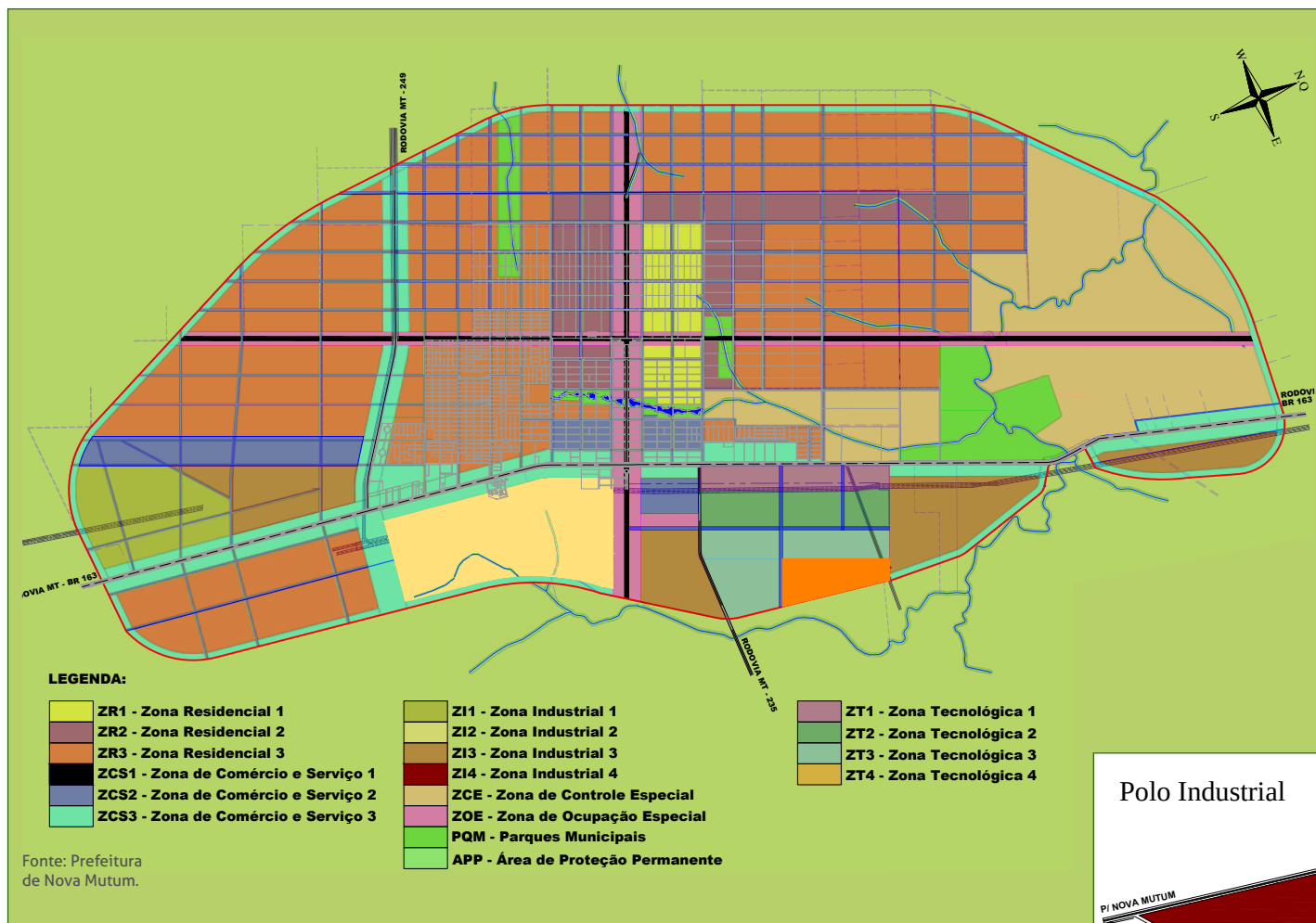

NÚMERO DE ALVARÁS DE CONSTRUÇÃO/REGULARIZAÇÃO EXPEDIDOS PELA PREFEITURA	
ANO	Nº ALVARÁS
2006	415
2007	562
2008	1.057
2009	915
2010	823
2011	995
2012	1.189
2013	1.027
2014	551
2015	577
2016	679
2017	593
2018	675
2019	824
2020	775
2021	976
2022	1.162
2023	1.210

Fonte: Prefeitura de Nova Mutum.

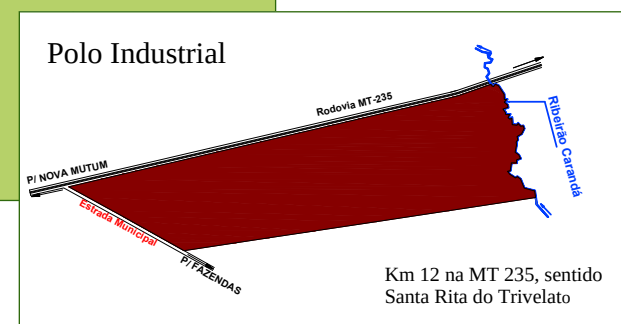

MAPA ZONEAMENTO - SETOR LOGÍSTICO MULTIMODAL

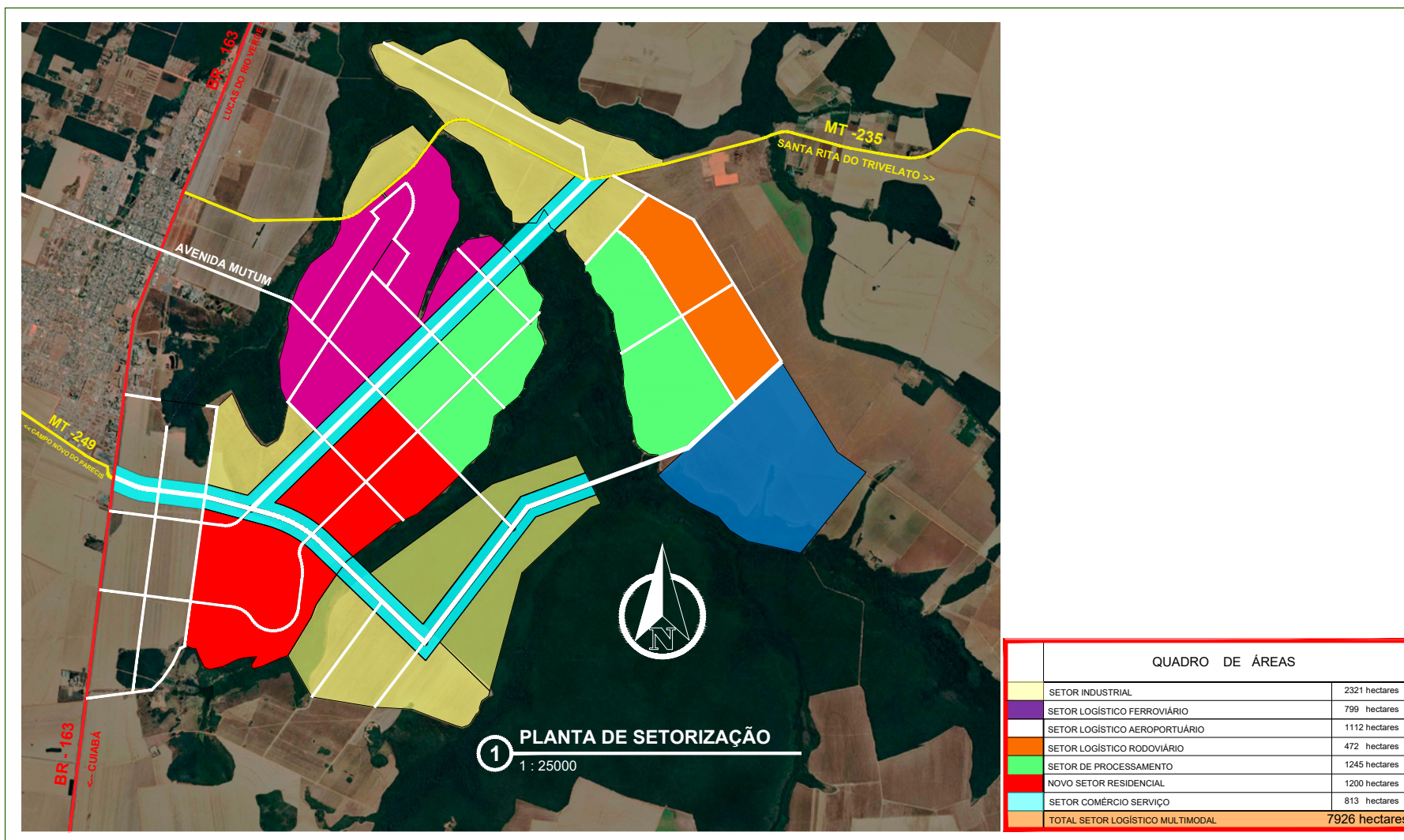

EVOLUÇÃO DE BAIROS E LOTEAMENTOS

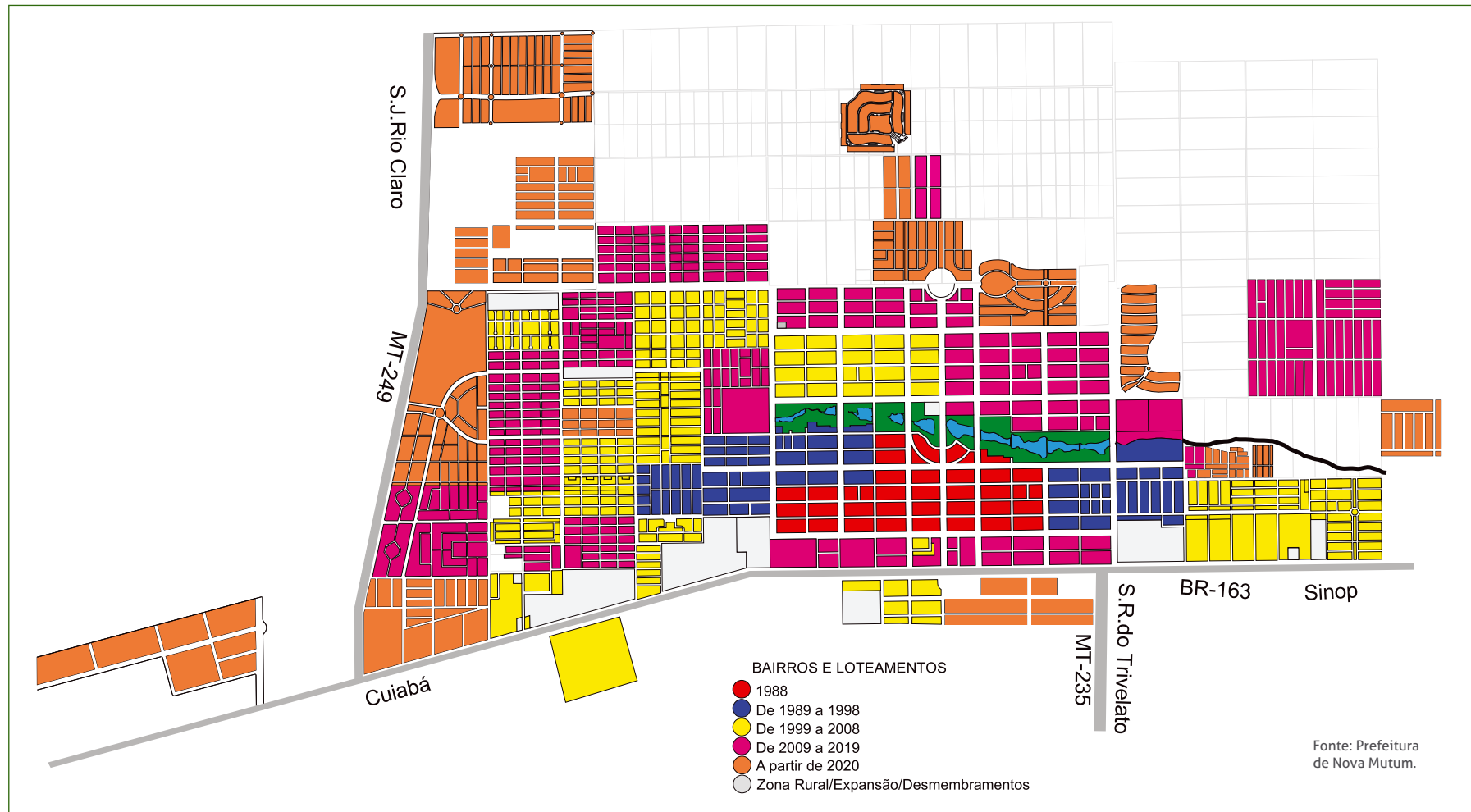

DENSIDADE DEMOGRÁFICA

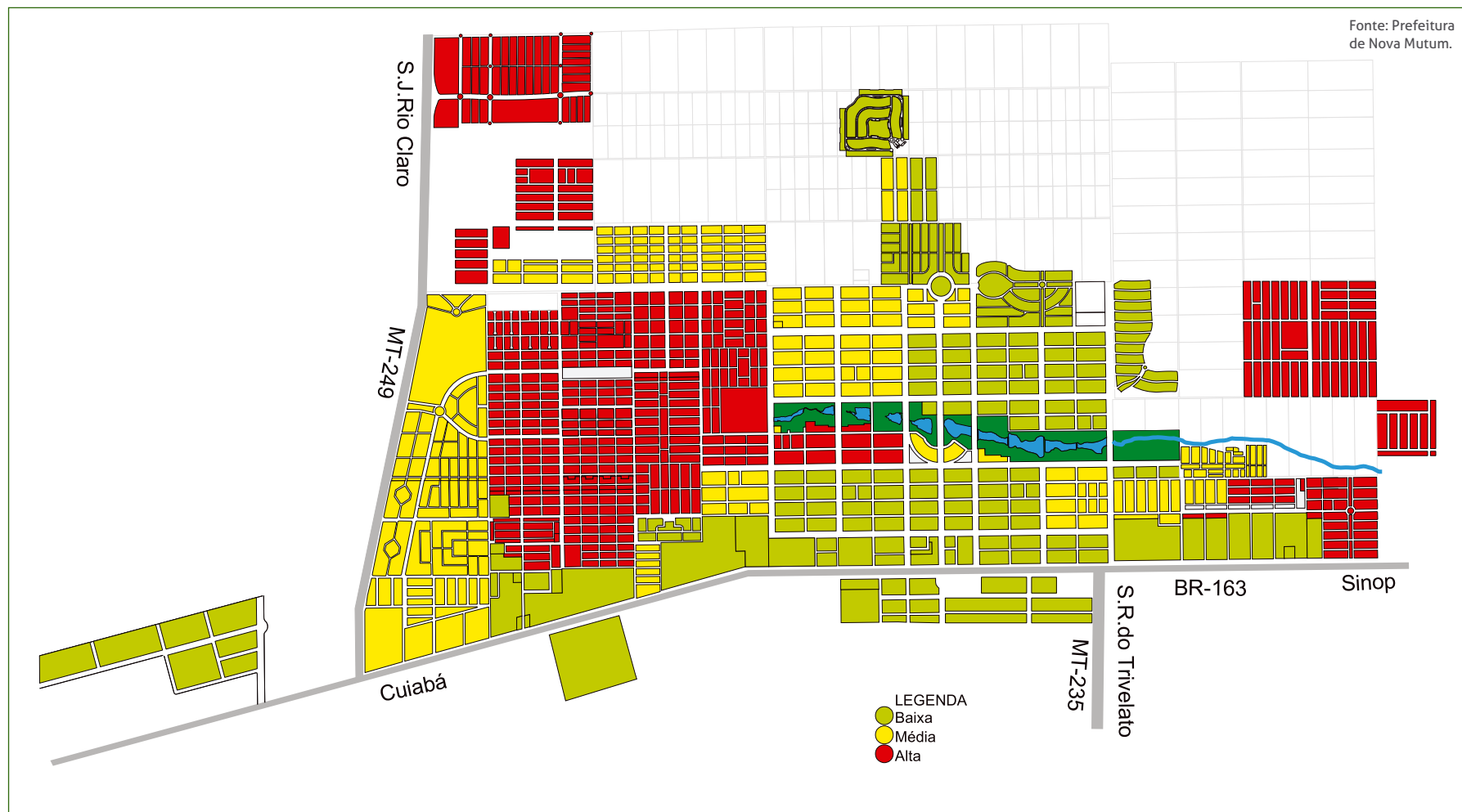

ABASTECIMENTO DE ÁGUA

Nova Mutum está situada em uma área estratégica com um elevado potencial hídrico do lençol freático. A qualidade da água subterrânea disponível é excelente em termos físico-químicos e bacteriológicos, tornando-a adequada para atender às necessidades da população. A região oferece condições ideais para a exploração desse recurso, sobre o qual hidrologicamente, o Município está localizado dentro do Sistema Aquífero Parecis, especificamente na formação Salto das Nuvens. Sendo que, o Município instituiu a Autarquia Municipal denominada por Serviço Autônomo de Água e Esgoto de Nova Mutum, doravante SAAE, pela Lei Municipal nº 023, 15 de agosto de 1989, o qual tem dentre as suas atribuições a captação, tratamento, distribuição e fornecimento de água potável à população Mutuense.

ACESSO E DISPONIBILIDADE

O sistema de captação de água subterrânea do SAAE possui atualmente 16 (dezesesseis) poços tubulares profundos ativos na zona urbana, atendendo 100% da população urbana, e 06 (seis) poços tubulares abastecendo a população rural. Para o ano de 2025 está prevista a implantação de mais 02 (dois) poços na área urbana e 01 (um) poço na área rural. As vazões individuais dos poços variam de 60m³/h a 120 m³/h, e profundidades que variam de 70 a 200 metros com nível estático na faixa de 8 a 35 metros e nível dinâmico entre 18 a 70 metros. No ano de 2023 o SAAE forneceu a população Mutuense um volume de aproximadamente 4.145.097 m³ de água.

QUALIDADE

O SAAE dispõe de Laboratório próprio para acompanhar diariamente a qualidade da água distribuída para a população. São realizadas coletas de amostras semanalmente da saída do tratamento e da rede de distribuição em diferentes pontos da cidade, com o objetivo de analisar índices de cloro, turbidez, cor, pH e bacteriológico, em conformidade com a Portaria de Consolidação nº 888, maio de 2021 – dispor sobre os procedimentos de controle e de vigilância da qualidade da água para consumo humano e seu padrão de portabilidade.

PARÂMETRO	VALORES (MG/L)	VALOR MÁXIMO PERMITIDO (MG/L)
Cobre	< 0,008	≤ 2
Manganês	< 0,30	≤ 0,1
Nitrito	< 0,030	≤ 1
Sólidos Dissolvidos Totais	< 10	≤ 500
Cloreto	< 0,8	≤ 250
Ferro Total	< 0,100	≤ 0,3
Nitrato	<0,20	≤ 10
Sódio	<0,250	≤ 200
Zinco	< 0,06	≤ 5

Laudos laboratoriais PT 17 – Jardim Europa



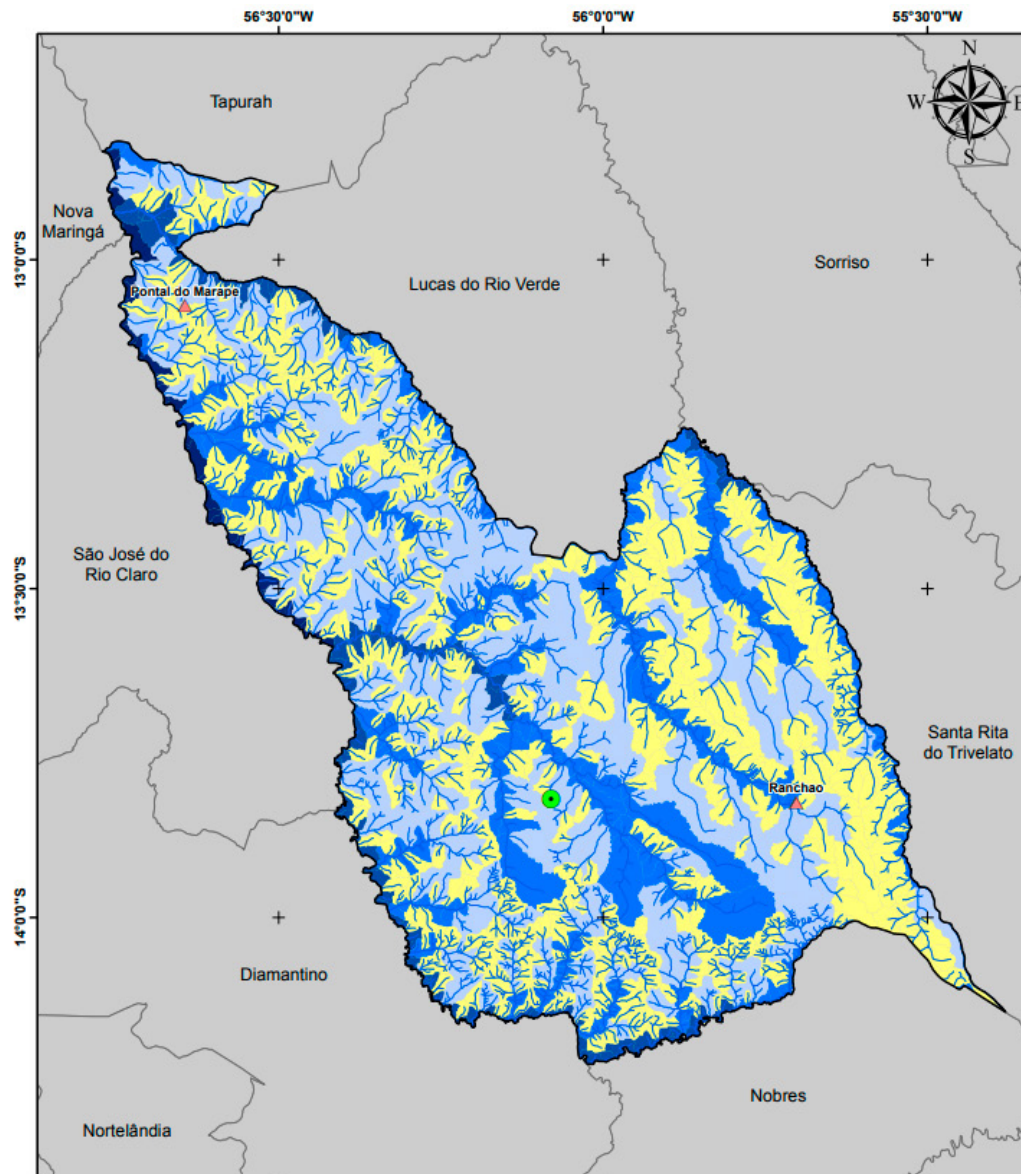

DISPONIBILIDADE HÍDRICA E GESTÃO DE ÁGUAS DO MUNICÍPIO DE NOVA MUTUM

Legenda

- Sede Municipal
- Hidrografia
- Limite Nova Mutum
- Municípios de Mato Grosso
- Localidade Rural**
- ▲ Distrito

Microbacias - Q95 (m³/s)

- 0,000 - 0,200
- 0,201 - 1,000
- 1,001 - 10,000
- 10,001 - 50,000
- 50,001 - 162,779

Fonte dos dados:

Vetoriais: SEPLAN 2012
SEMA 2008
PMSB 2016

Escala 1:700.000

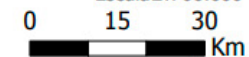

Sistema de Coordenadas Geográficas:
Datum: SIRGAS 2000
Elaborado em Maio/2016

Plano Municipal de Saneamento Básico
Prefeitura municipal de Nova Mutum



Fonte: Plano Municipal de Saneamento Básico: Nova Mutum, 2017; Seplan, 2012; Sema, 2008.

ABASTECIMENTO DE ÁGUA

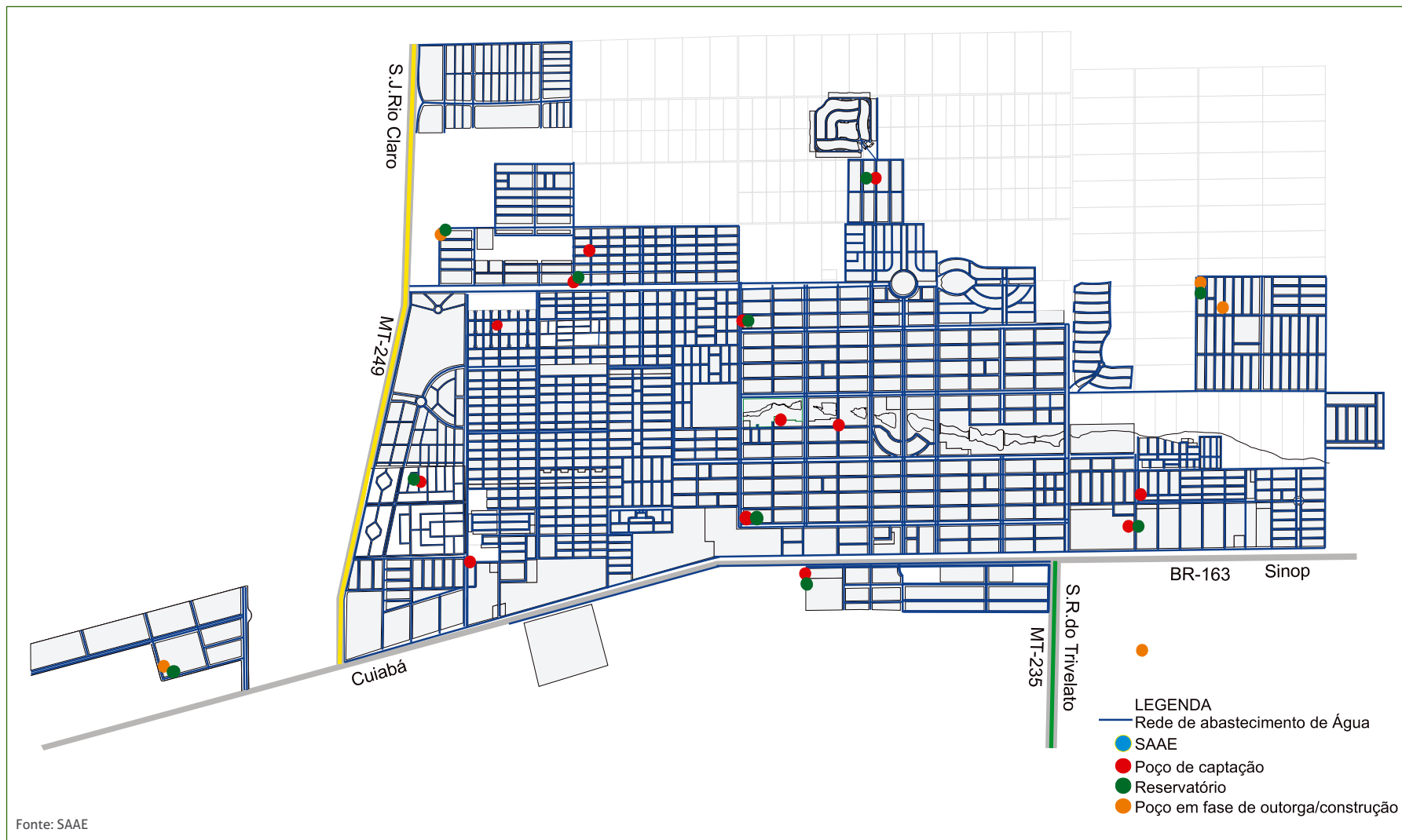

INDICADORES OPERACIONAIS DO SISTEMA DE ABASTECIMENTO DE ÁGUA NA ÁREA URBANA DE NOVA MUTUM			
INDICADOR OPERACIONAL	CÓDIGO DO INDICADOR NO SNIS	VALOR	UNIDADE
Índice de hidrometração	IN009	100	%
Índice de macromedição	IN011	100	%
Índice de perdas de faturamento	IN013	9,6	%
Consumo micromedido por economia	IN014	15,06	(m ³ /mês)/economia
Consumo de água faturado por economia	IN017	16,6	(m ³ /mês)/economia
Extensão da rede de água por ligação	IN020	21,08	m/ligação
Consumo médio per capita de água	IN022	190,49	L/(habitante.dia)
Índice de atendimento urbano de água	IN023	100	%
Volume de água disponibilizado por economia	IN025	18,37	(m ³ /mês)/economia
Índice de micromedição relativo ao consumo	IN044	100	%
Índice de perdas na distribuição	IN049	18,02	%
Índice de perdas por ligação	IN051	131,08	(L/dia)/ligação
Índice de consumo de água	IN052	81,98	%
Consumo médio de água por economia	IN053	15,06	(m ³ /mês)/economia
Índice de atendimento total de água	IN055	100	%
Índice de fluoretação de água	IN057	0	%
Índice de consumo de energia elétrica em sistemas de abastecimento de água	IN058	0,45	kWh/m ³

Fonte: SNIS, 2021 (última publicação do histórico de dados do SNIS)

NÚMERO DE UNIDADES CONSUMIDORAS	ZONA URBANA	ZONA RURAL	TOTAL
Residencial	16.272	510	16.782
Comercial	1.300	20	1.320
Público	108	9	117
Totais	17.680	539	18.219

Fonte: Cadastro comercial SAAE, julho de 2024

NÚMERO DE ECONOMIAS CONSUMIDORAS	ZONA URBANA	ZONA RURAL	TOTAL
Residencial	19.087	530	19.617
Comercial	1.687	22	1.709
Público	108	9	117
Totais	20.882	561	21.443

Fonte: Cadastro comercial SAAE, julho de 2024



QUANTIDADE DE UNIDADES CONSUMIDORAS POR FAIXA E TIPO DE CONSUMO – 2020				
CLASSE	UNIDADES CONSUMIDORAS		CONSUMO KWH (CATIVO + LIVRE)	
	UNIDADES	PARTICIPAÇÃO (%)	KWH (CATIVO + LIVRE)	PARTICIPAÇÃO (%)
Residencial	15.252	79,54%	44.835.149	16,59%
Industrial	386	2,01%	128.975.637	47,73%
Comercial	1.730	9,02%	30.166.343	11,16%
Rural	1.659	8,65%	55.755.965	20,63%
Poder Público	124	0,65%	3.163.85	1,17%
Ilum. Pública	2	0,01%	5.383.874	1,99%
Serviço Público	19	0,10%	1.823.586	0,67%
Próprio	3	0,02%	131.771	0,05%
TOTAL	19.175	100,00%	270.236.150	100,00%

Grupo Energisa, 2020.

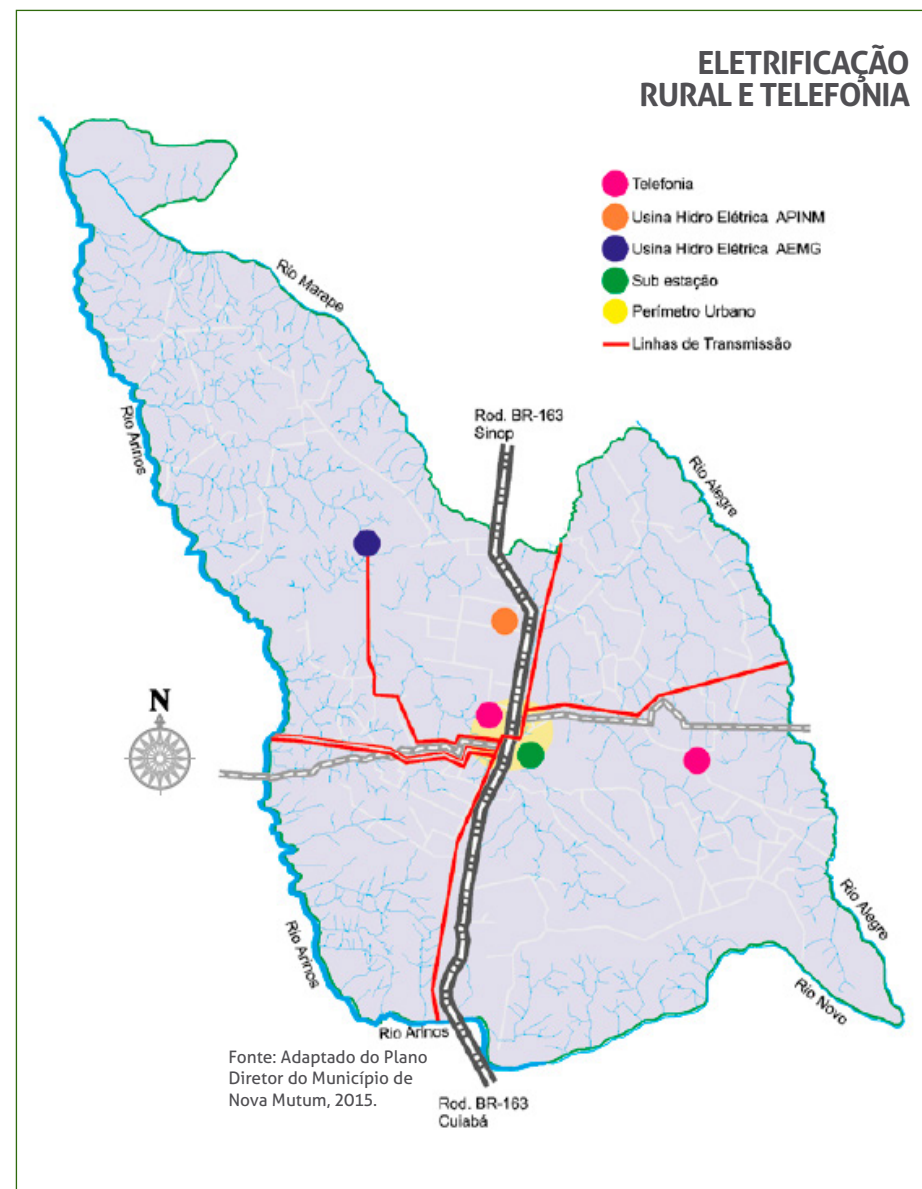

Resíduos Sólidos

O Município, mediante a Autarquia SAAE, executa a coleta de resíduos sólidos em todos os bairros da área urbana, onde realiza a coleta dos resíduos sólidos úmidos 03 (três) vezes na semana e na região central diariamente, ainda atende Comunidades do Interior do Município, com coleta de resíduos sólidos. Todo o volume coletado de resíduos úmidos é destinado de forma segura à Aterro Sanitário, devidamente licenciado. Nova Mutum possui o Programa Reciclo, também executado pelo SAAE em parceria com a Associação de Catadores, o qual trabalha com coleta seletiva dos resíduos recicláveis e destinação final dos mesmos.

RESÍDUOS GERADOS EM NOVA MUTUM - 2023

Lixo Úmido	17.043,30 Toneladas / Ano
Média Mensal	1.420,27 Toneladas / Mês

Fonte: SAAE - dez/2023



PROJETO RECICLO – Coleta Seletiva na Cidade de Nova Mutum - MT

O projeto iniciou-se no ano de 2009 e hoje a coleta de resíduos é realizada em toda a extensão urbana, atendendo 100% dos domicílios.

Para o ano de 2025, estima-se que o projeto recicle em torno de 900 toneladas resíduos, entre plástico, papel, papelão, vidro, rafia, alumínio, cobre, latas e dentre os passíveis de reaproveitamento.

Já está em andamento o processo de contratação para construção do novo barracão para Projeto RECICLO que compreende 1.500 m² de área construída, com seguintes características: escritório, banheiros e vestiários masculinos e feminino, cozinha com refeitório, sala de descanso e área de serviço, atendendo as necessidades dos catadores que desempenham as atividades no local.



Fonte: Secretaria de Agricultura e Meio Ambiente/SAAE.

PAVIMENTAÇÃO

Nova Mutum possui 100% das vias urbanas asfaltadas.

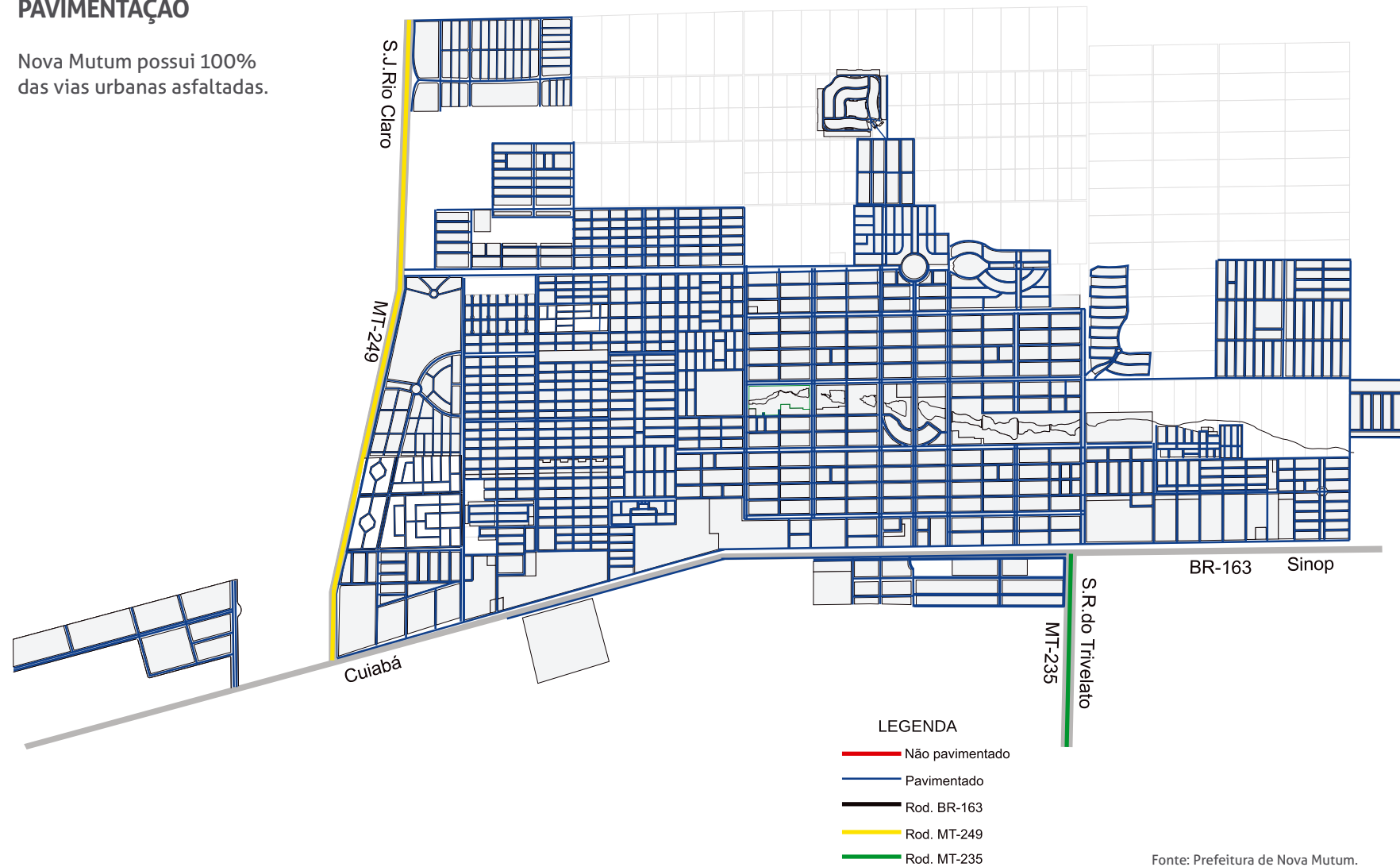

TRANSPORTE COLETIVO

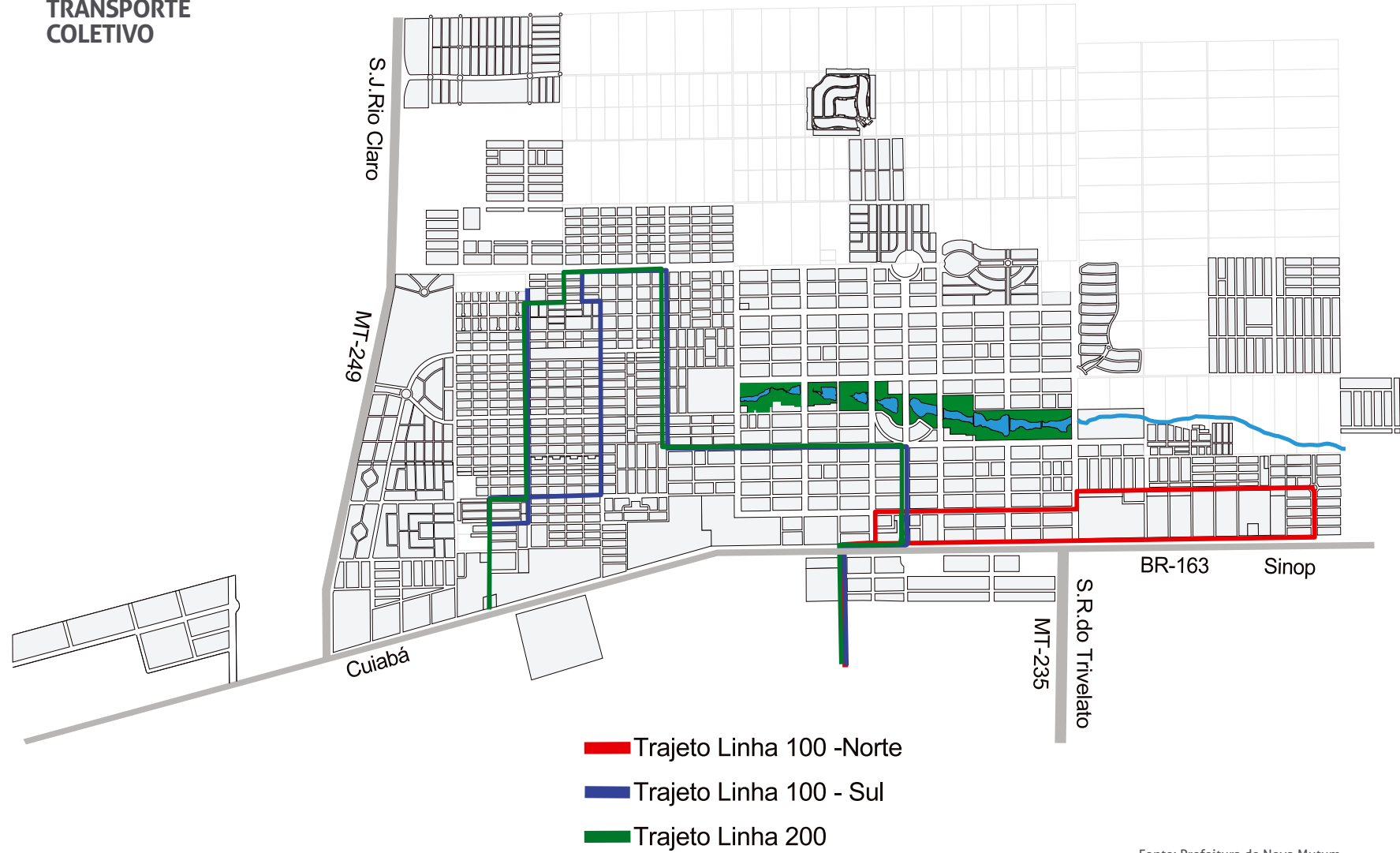

Fonte: Prefeitura de Nova Mutum.

FROTA DE VEÍCULOS

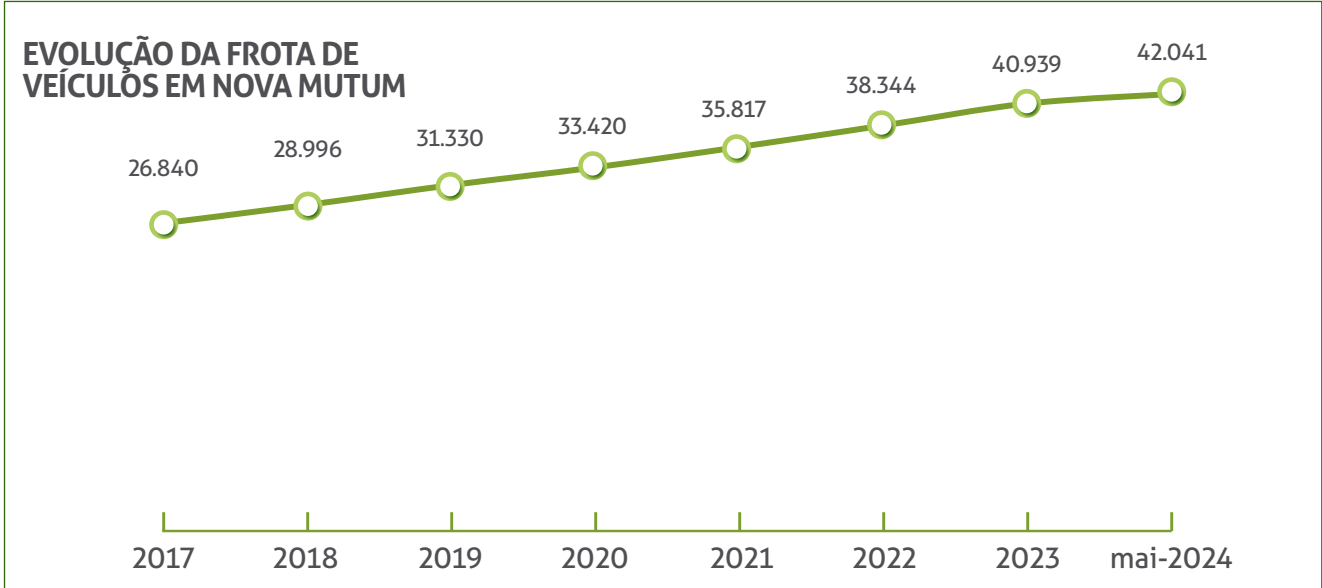

Fonte: Departamento Nacional de Trânsito, 2024.

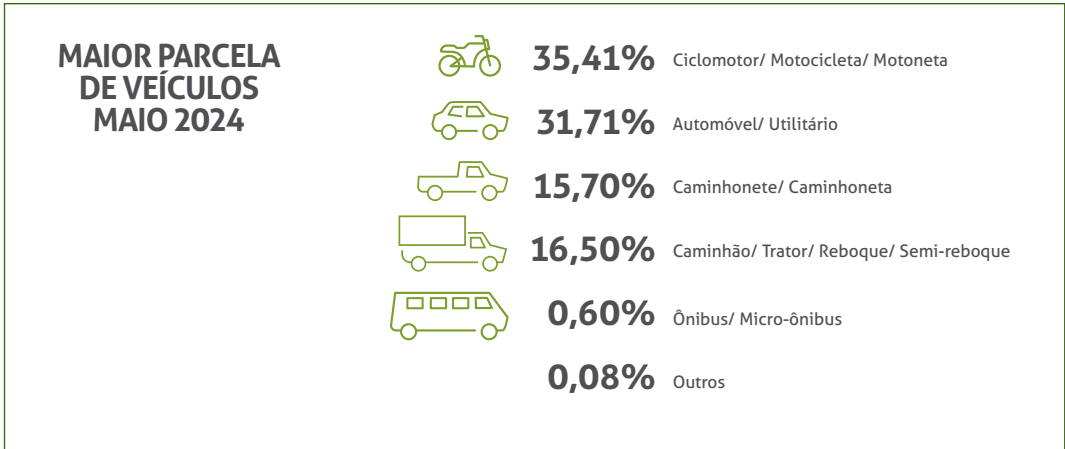

QUANTIDADE DE FROTA DE VEÍCULOS EM NOVA MUTUM									
TIPO DE VEÍCULO	2017	2018	2019	2020	2021	2022	2023	MAI.-24	%
Automóvel	8.506	9.100	9.838	10.564	11.252	11.836	12.418	12.707	30,2%
Caminhão	1.228	1.281	1.293	1.363	1.443	1.526	1.649	1.664	4,0%
Caminhão trator	851	973	1.057	1.142	1.257	1.340	1.444	1.472	3,5%
Caminhonete / camioneta	3.887	4.256	4.643	4.956	5.360	5.920	6.421	6.602	15,7%
Ciclomotor	108	107	107	107	106	109	115	116	0,3%
Micro-ônibus	22	27	31	34	36	45	51	50	0,1%
Motocicleta	6.610	6.990	7.372	7.648	7.941	8.393	8.876	9.069	21,6%
Motoneta	3.305	3.646	4.023	4.286	4.650	5.040	5.432	5.700	13,6%
Ônibus	141	150	165	166	177	189	186	201	0,5%
Reboque	453	533	639	756	872	968	1.094	1.120	2,7%
Semirreboque	1.496	1.666	1.844	2.022	2.261	2.442	2.622	2.676	6,4%
Utilitário	219	253	299	356	441	508	597	626	1,5%
Outros	14	14	19	20	21	28	34	38	0,1%
Total	26.840	28.996	31.330	33.420	35.817	38.344	40.939	42.041	100,0%



Fonte: Departamento Nacional de Tránsito, 2024.



INSTITUIÇÕES FINANCEIRAS 2018

10 Posto de Atendimento Cooperativo (PAC)

2 Posto de Atendimento Bancário (PAB)

9 Posto de Atendimento Eletrônico (PAE)



3 agências bancárias



21 postos de atendimento

Fonte: Febraban- Federação
Brasileira de Bancos, 2024.

Perfil Socioeconômico de Nova Mutum

Planejamento

Planejamento Estratégico

Com o foco em garantir o presente e planejar o futuro, a Prefeitura de Nova Mutum criou, em 2015, o Plano Diretor Participativo, que prevê o planejamento estratégico de Nova Mutum pelos próximos 30 anos, incluindo aspectos como: expansão urbana, economia, educação, mobilidade urbana, saúde, lazer, social, entre outros eixos que vão garantir, independentemente de gestão política, o desenvolvimento organizado e planejado nas décadas vindouras.

Fonte: Plano Diretor 2015.

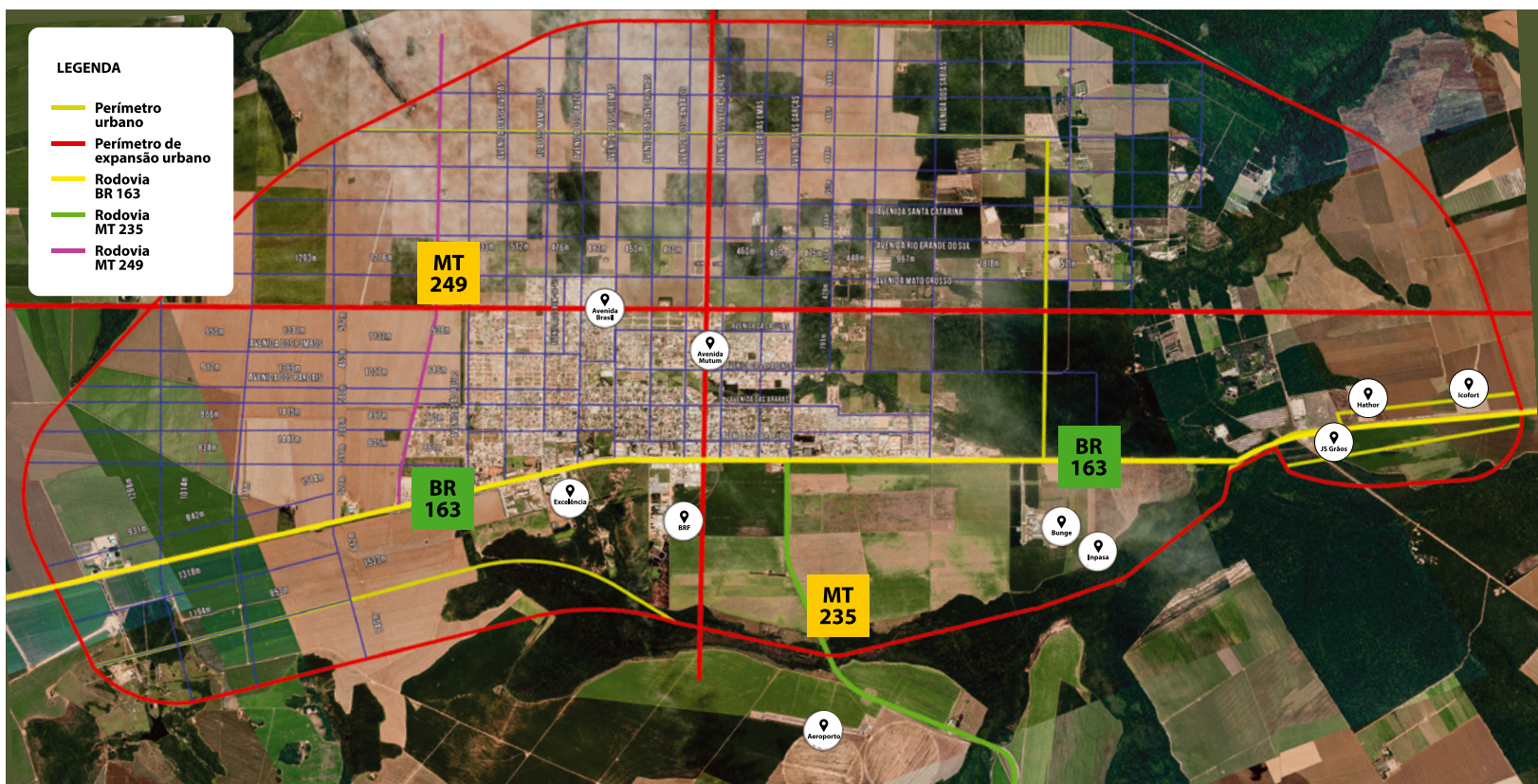

Imagens Ilustrativas



Imagem Ilustrativa

Novo Distrito Industrial

A estratégia de implantação do Novo Parque Industrial às margens da Rodovia Federal BR-163, saída para Cuiabá, tem a finalidade de fortalecer o crescimento das indústrias já instaladas em Nova Mutum e ainda abrir mercado para que novas indústrias tenham espaço de instalação, com geração de emprego e renda. As obras de infraestrutura do loteamento estão em fase final e os lotes já estão sendo comercializados.

O município adquiriu uma nova área com 100 ha para expansão industrial, onde será desenvolvido um novo loteamento, garantindo assim um desenvolvimento constante, sólido e de longo prazo, mantendo Nova Mutum como um dos municípios mais industrializados do Mato Grosso.

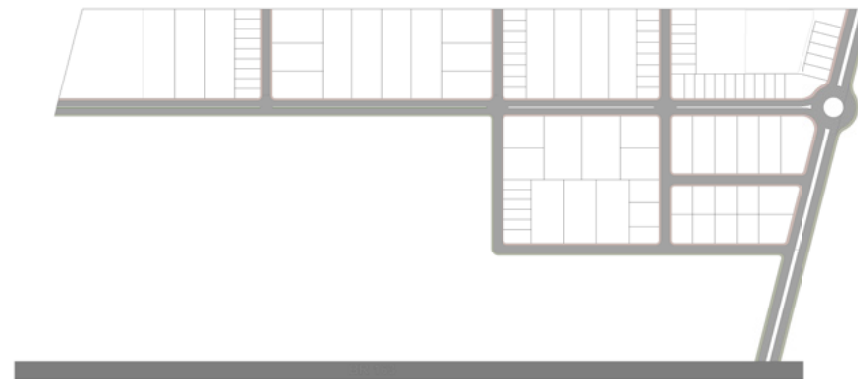

Parque Tecnológico

Nova Mutum não se limita a ser mais uma cidade exportadora de matérias-primas, pelo contrário, seu intuito é ser referência em inovação em agroindústria, buscando o crescimento de seus setores produtivos, com foco nos pilares da sustentabilidade: social, econômico e ambiental. Dessa forma, Nova Mutum vislumbra-se no desenvolvimento de um parque tecnológico que tem como objetivo agregar valor às empresas já instaladas, atrair novos mercados e instituições resultando em uma integração de ideias com foco na inovação. Assim, com o diferencial competitivo, a cidade torna-se atrativa para o mercado de trabalho, através da oferta de mão de obra qualificada a partir das parcerias com instituições educacionais que formam a mão de obra de acordo com a necessidade do mercado, como também para investidores nacionais e internacionais, fortalecendo o crescimento intelectual, social e econômico da região.

Obras em andamento do Laboratório de Análises Físico-Químicas e Microbiológicas



Imagem Ilustrativa



Imagem Ilustrativa

Áreas e cadeias produtivas a serem desenvolvidas no Parque Tecnológico

Amidos, Oleaginosas e Carnes

Estrutura do Parque

- 1) Sede administrativa
 - Centro de eventos e convenções
 - Incubadora tecnológica
 - Laboratórios de controle de qualidade e de certificação para agroindústria
 - Oficina de apoio e capacitação
 - Unidade de utilidades
 - Setor de desenvolvimento de produtos e processos
- 2) Campus universitário tecnológico
- 3) Feira agrotecnológica
- 4) Setor de difusão e pesquisa agrônômica
- 5) Fazenda modelo para implementação de novas tecnologias rurais.

Fonte: Plano diretor – Nova Mutum 2015.

Laboratório

Este laboratório é a primeira célula (âncora) do Parque Tecnológico de Nova Mutum - "Park Tech Mutum" e proporciona ações de inovação e oferta de serviços de controle de qualidade para alimentos e desenvolvimento tecnológico para a Região, oferecendo testes em amostras de produtos industrializados, suprimindo uma demanda atual, haja visto que as análises eram feitas em outras localidades impedindo o fluxo contínuo dos produtos acabados que aguardam até quinze dias para serem transportados. O Laboratório Unianálises conta com análises Físico-químicas, Microbiológicas e NIR (Near Infrared Reflectance).



Perfil Socioeconômico de Nova Mutum

ASPECTOS SOCIAIS

Qualidade de Vida

De acordo com a Secretaria de Esporte e Lazer de Nova Mutum, o município possui 50 centros esportivos compostos por quadras poliesportivas, campo de futebol, piscinas, ginásios, academias, pista de skate, pista de bicross, pista de motocross, clube de idosos etc. Desse total, 52% dos centros são de caráter público e 48% são de caráter privado, alocados em diversos pontos da cidade: centro, bairros residenciais, zona rural e assentamentos.

Ciclovias: são 21,5km de pista construída sobre os canteiros, com 4m de largura divididos em áreas para pedestres e ciclistas.



Fonte: Prefeitura de Nova Mutum - Secretaria de Esportes e Lazer.

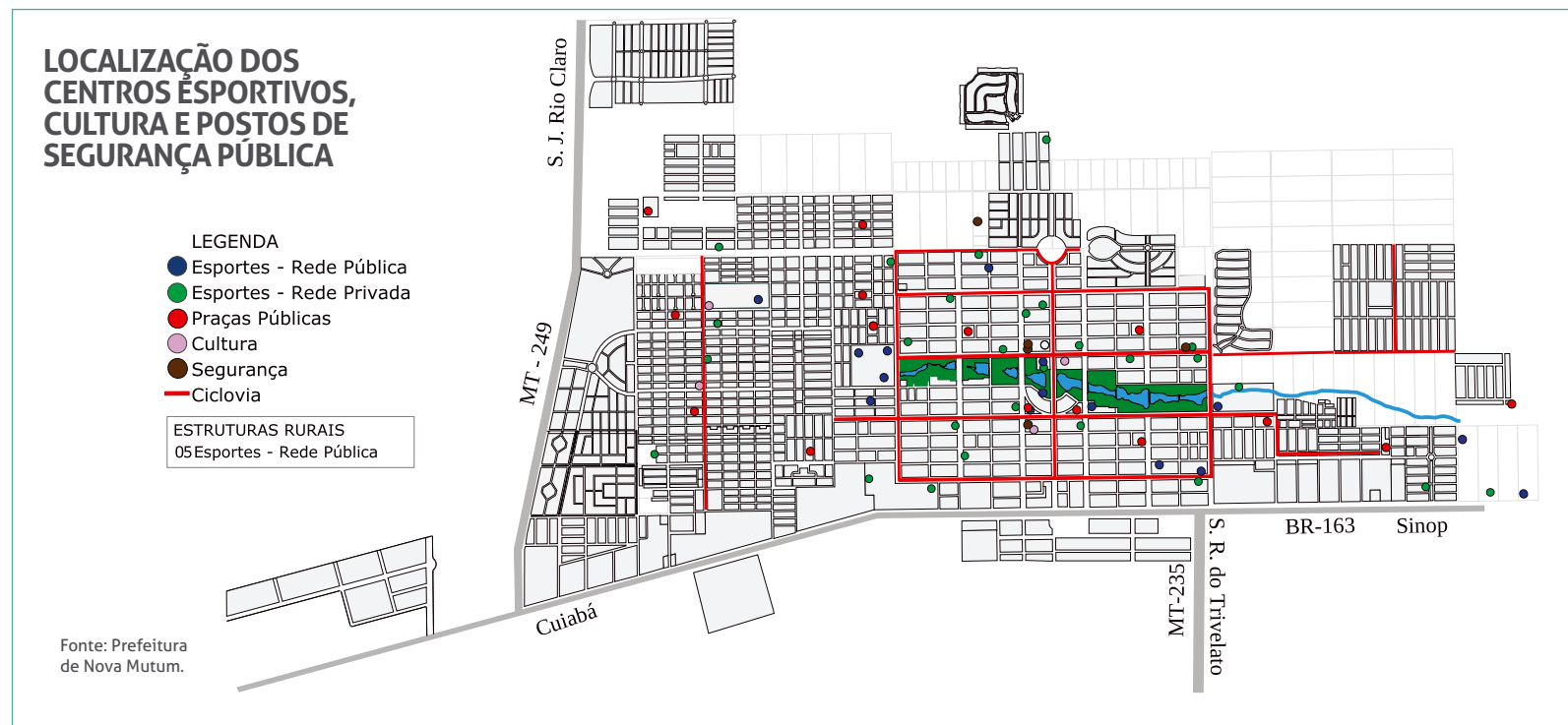

ESPORTE

EVOLUÇÃO DO NÚMERO DE ALUNOS MATRICULADOS NO PROGRAMA DESPERTANDO TALENTOS

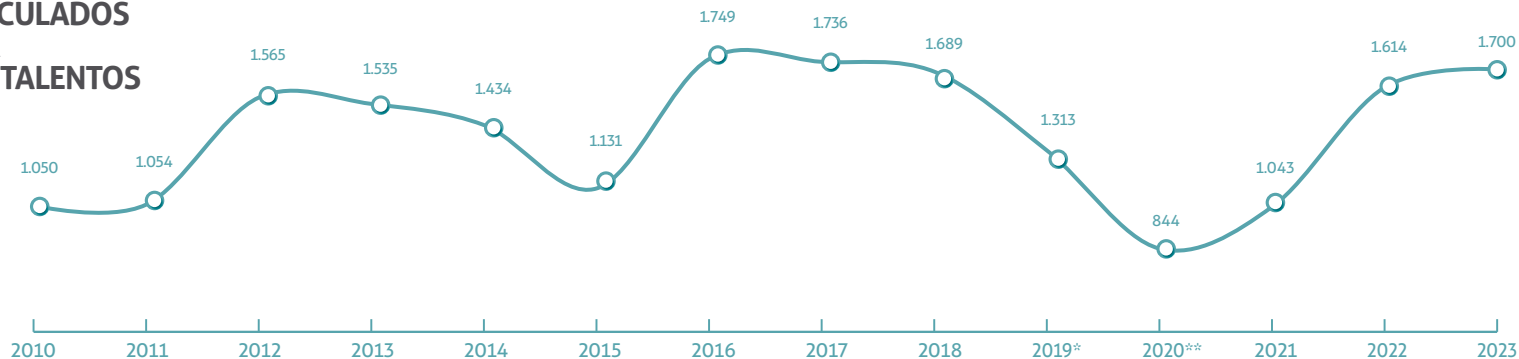

Fonte: Prefeitura de Nova Mutum; Secretaria de Esportes e Lazer.
* Número sujeito a mudanças.

ALUNOS ATENDIDOS POR MODALIDADE ESPORTIVA

	2010	2011	2012	2013	2014	2015	2016	2017	2018	2019*	2020**	2021	2022	2023
Natação	140	170	330	340	323	257	303	362	303	317	300	189	336	319
Futsal	277	226	241	250	180	140	320	331	320	284	188	158	421	322
Futebol de Campo	252	180	240	145	95	73	136	140	136		0			
Voleibol	90	204	151	165	75	45	115	130	115	66	71	94	267	223
Handebol	158	82	119	130	104	80	111	120	111	100	67	74	91	104
Ginástica Rítmica			82	75	74	133	227	161	227	129	104	86		80
Basquete	133	81	52	45	40	23	73	58	73	54	42	85	64	108
Judô		20	60	60	75	48	100	120	100	66	41		88	79
Taekwondo				51	32	27	119	80	119	117		136	181	252
Outros ¹		10	65	124	226	162	212	75	152	89	0	221	166	213
Atendimento às Comunidades ²		81	225	150	210	143	33	159	33	91	31	0	0	0

1. Tênis de mesa, tênis de quadra, karatê, muay thai, hidroginástica, jiu jitsu e atletismo

Fonte: Prefeitura de Nova Mutum/Secretaria de Esportes e Lazer

2. Pontal do Marapê, Ranchão e São Manoel. Até 2021 o controle do número de atendimento nas Comunidades não era segregado por modalidade, devido a disponibilidade de profissionais para realização dos treinamentos. A partir de 2022, passou a ser contabilizado por oficina.

* Número sujeito à mudanças

** Devido a pandemia, foram suspensas as atividades desde o primeiro decreto, retornamos com um número reduzido de alunos. Iniciamos o retorno com alunos acima de 12 anos de idade com algumas modalidades.

CULTURA

A Orquestra Jovem de Nova Mutum (OJNM), com apoio da Associação Cultural e Social de Nova Mutum (que foi fundada em 2009), é uma instituição não governamental e sem fins lucrativos, de utilidade pública, municipal e estadual. Mais do que uma escola de ensino musical, o projeto fomenta crianças e jovens no desenvolvimento social e cultural por meio da música.

O ensino gratuito oferece diversas oficinas, tais como: coral infantil, musicalização, flauta transversal, oboé, clarinete, saxofone, fagote, trompa, trompete, trombone, tuba, percussão sinfônica, violino, viola sinfônica, violoncelo, contrabaixo acústico, flauta doce, piano e viola caipira. Para saber mais, visite o site <http://orquestranovamutum.org.br>.



OJNM - QUANTIDADE DE ALUNOS MATRICULADOS

Fonte: Orquestra Jovem de Nova Mutum - OJNM.

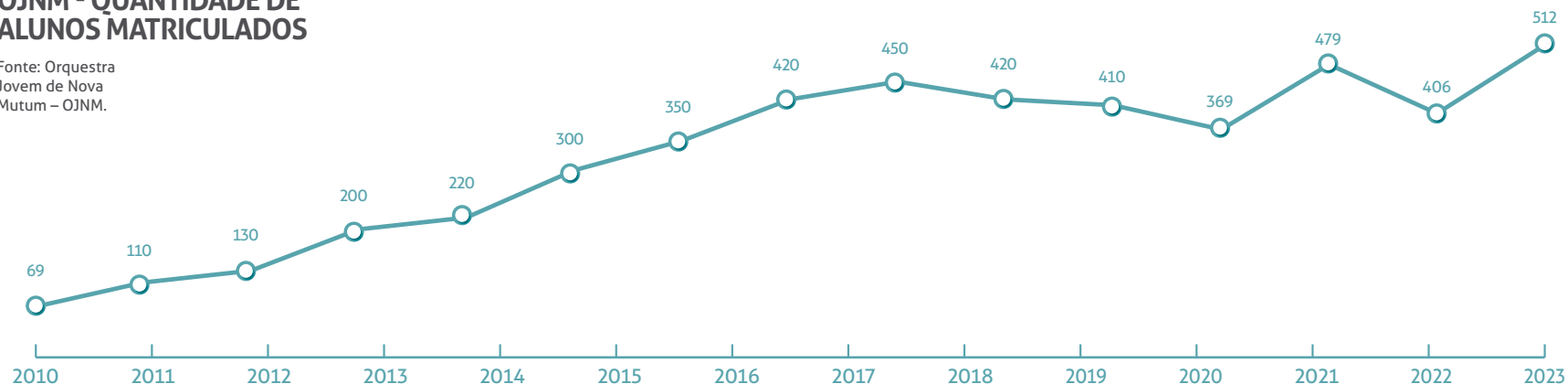

DEPARTAMENTO DE CULTURA - QUANTIDADE TOTAL DE ALUNOS MATRICULADOS

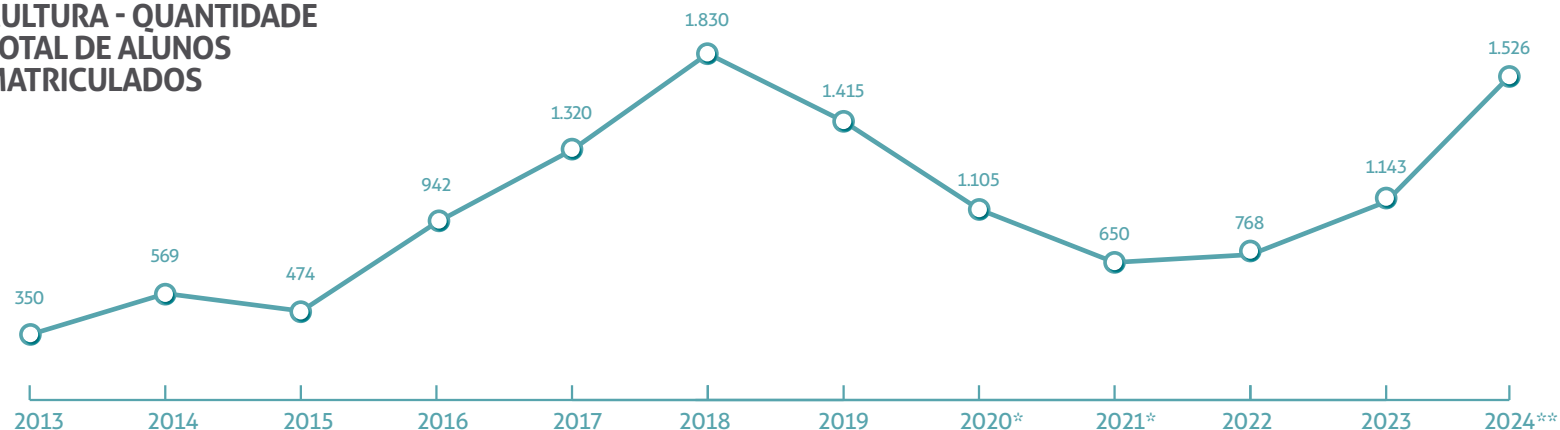

*Devido a pandemia, as atividades foram suspensas desde o primeiro decreto, retornando com número reduzido de alunos

**Número sujeito a alterações

Obs.: No ano de 2022 ocorreu a mudança de pasta do Departamento de Cultura, saindo da Secretaria Municipal de Educação e Cultura e mudando para Secretaria Municipal de Esporte, Lazer e Cultura.

Fonte: Prefeitura de Nova Mutum/ Secretaria de Esportes, Lazer e Cultura/Departamento de Cultura



Fonte: Prefeitura de Nova Mutum/
Secretaria de Educação e Cultura/
Departamento de Cultura.

NÚMERO DE ALUNOS INSCRITOS POR OFICINA 2024*

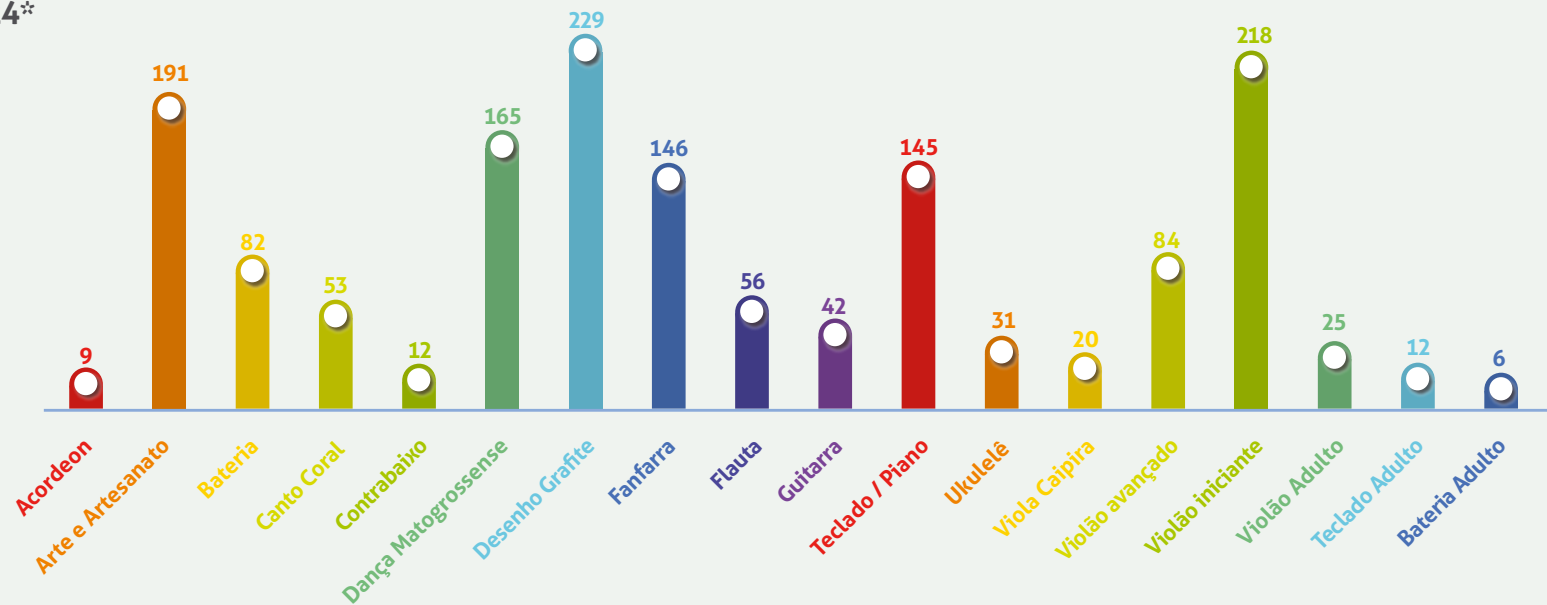

*NÚMERO SUJEITO A ALTERAÇÕES ATÉ O FINAL DO ANO
Fonte: Prefeitura de Nova Mutum/ Secretaria de Esportes, Lazer e Cultura/Departamento de Cultura

Casa do Artesão FLOR DE IPÊ



A casa do Artesão Flor de Ipê foi inaugurada em Dezembro de 2016 buscando fomentar a atividade de artesanato desenvolvida pelos artesãos mutuenses, gerando renda e incentivando o resgate cultural de nosso município. Hoje os artesãos são formalizados através de uma Associação e atuam em gestão compartilhada com o poder público, através da secretaria de Desenvolvimento Econômico.

A Casa do Artesão de Nova Mutum, tornou-se um ponto de referência cultural de nosso município, recebendo visitantes de diversos lugares inclusive exterior, que buscam a originalidade e a beleza de peças criadas com uma grande diversidade de matérias-primas e inspirada em nossa região.

Avenida das Araras, 329 - Centro
casadoartesao.flordeipe@gmail.com
Telefone: (65) 9 9267-2502

📍 @casadoartesao.flordeipe



EVOLUÇÃO	2015	2016	2017	2018
	Vendas no Estacionamento do Dellmoro	24 Artesãos 313 itens	54 Artesãos 1.544 itens	52 Artesãos 1.928 itens
2019	2020	2021	2022	2023
68 Artesãos 2.153 itens	57 Artesãos 1.962 itens	47 Artesãos 1.772 itens	51 Artesãos 2.168 itens	61 Artesãos 2.547 itens

TURISMO AGROTECNOLOGICO

Nova Mutum é reconhecida como um município de experiências inovadoras no campo, se destacando como um destino da agrotecnologia aplicada e, conseqüentemente, dos eventos de negócios, institucionais, comerciais e técnico-científicos, relacionados à complexa cadeia produtiva do agronegócio.

A oferta de atrativos e serviços do Turismo Agrotecnológico em Nova Mutum está organizada para oferecer opções integradas e de qualidade para proporcionar uma experiência única, customizada e inesquecível.



Para conhecer mais e saber como agendar a sua visita, fale conosco:
www.novamutum.mt.gov.br
turismo@novamutum.mt.gov.br
Telefone: (65) 3308-5400

CONHECIMENTO E PRÁTICA JUNTOS NA MESMA REGIÃO.

Mais de 400 mil hectares cultivados em 2023, principalmente soja, milho, algodão, com as melhores práticas, alta produtividade e tecnologia de ponta.

Cadeia completa de suinocultura, desde a produção de grãos e ração, animais com melhor genética e granjas com elevado status sanitário.

Maior produtor de galináceos do Mato Grosso, com mais de 20% do rebanho. Produção verticalizada e com destino aos mercados mais exigentes do mundo.

Uma das maiores esmagadoras de soja da América Latina, sendo a planta mais automatizada da empresa no Brasil, com processamento diário de mais de 4 mil toneladas e produção de biodiesel e farelo de soja.

Esmagadora de milho com capacidade de processamento diário de mais de 5.400 toneladas e produção de etanol e DDGS.

Produção e beneficiamento de algodão em larga escala, com alta produtividade e qualidade da pluma.

Grande centro de pesquisa agrônômica, voltado para o cultivo de soja, milho e algodão.

Experiências in loco, no próprio empreendimento.

Diversificação de culturas, com cultivo de várias safras, entre elas feijão, trigo, fruticultura, entre outras.

Sustentabilidade: 446 mil hectares de áreas preservadas, fertirrigação, produção de energia por biogás e biomassa, manutenção de nascentes, tratamento de efluentes, manutenção de fauna e flora nativas, entre outras.

Conheça os processos de produção de cerveja artesanal

Veja como em pouco mais de 30 anos a região se tornou a maior produtora agrícola do país, com 3º IDHM e 1º IVS do estado de Mato Grosso.

Alta gastronomia e culinária regional em perfeita harmonia

Descubra como a região do agronegócio é terreno fértil também para a música clássica.

Aumente o networking e fomente parcerias.

Segurança

Nova Mutum destaca-se pelos fortes investimentos em Segurança Pública:

Órgãos instalados no município:

- 14º Comando Regional da Polícia Militar, responsável pelas ações estratégicas de segurança preventiva em 14 cidades e 03 distritos da região norte e médio-norte;
- 26º Batalhão da Polícia Militar;
- Força Tática;
- Delegacia Regional da Polícia Civil, que implantou o 11º Grupo Armado de Resposta Rápida (Garra) da Polícia Judiciária Civil;
- Delegacia de Roubos e Furtos (Derf);
- Departamento de Crimes Contra Mulher, Delegacia Municipal, Núcleo de Inteligência (NI): com 40 postos;
- Departamento de Segurança e Trânsito;
- Cavalaria da PM;

Órgãos em fase de implantação/negociação:

- Regional do Corpo de Bombeiros;
- Defesa Civil.

- Segurança do Trabalho;
- Bombeiros do Futuro;
- Jornada Voluntária PM;
- 5ª Companhia Independente Bombeiro Militar – 5ª CIBM;
- Câmeras de Vídeo, Monitoramento 24 horas: 43 disponíveis, colocadas em pontos estratégicos do município, com abrangência de zoom de 23x com infravermelho a 46x;
- Programa Vigia Mais MT: 140 câmeras de monitoramento disponíveis, colocadas em pontos estratégicos do município, com abrangência de zoom de 4x com infravermelho a 25x;
- Politec – Perícia Oficial de Identificação Técnica.

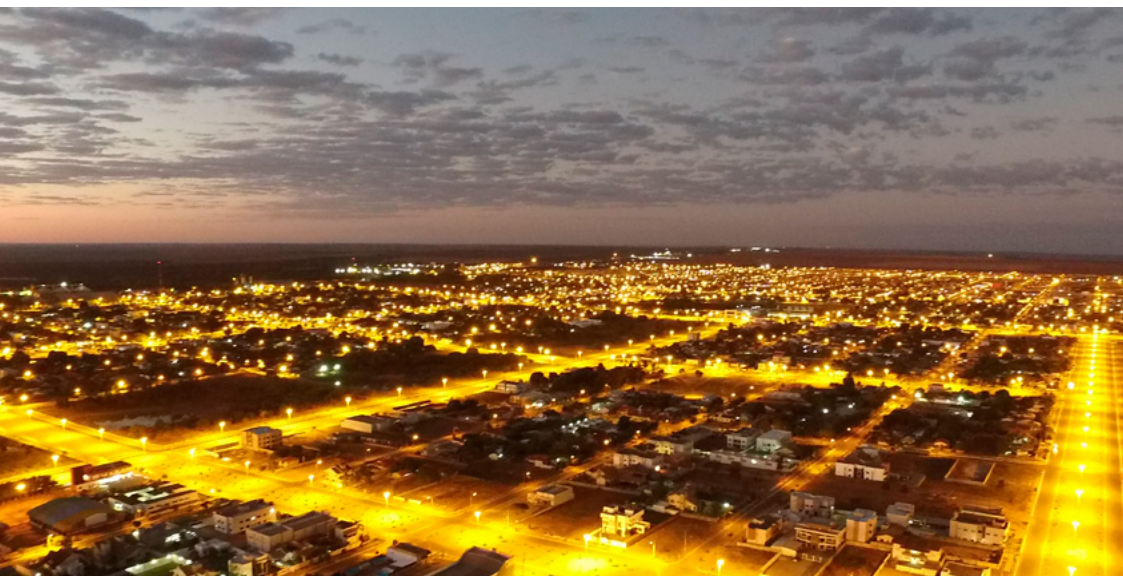

Educação

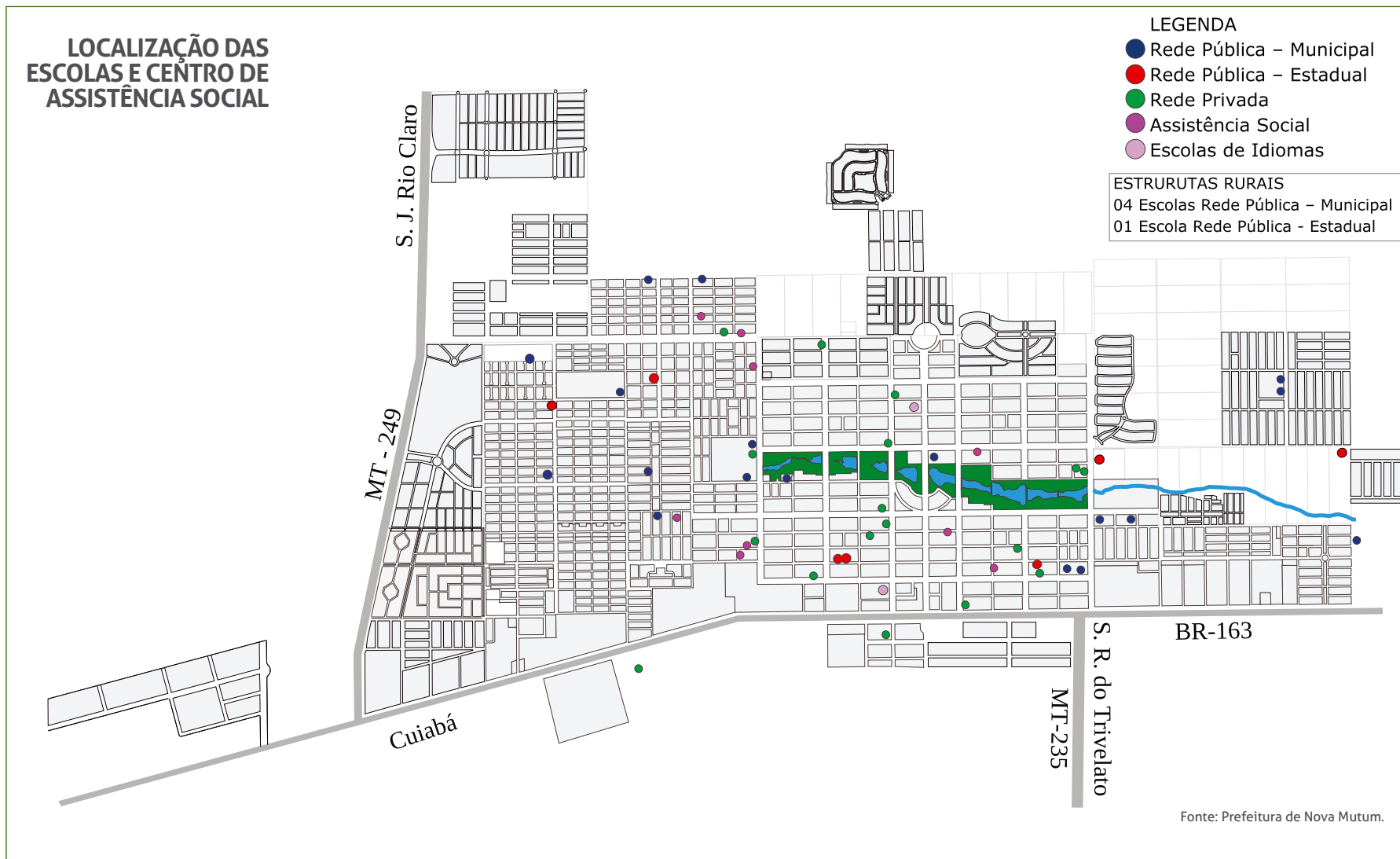

QUANTIDADE DE MATRÍCULAS POR ETAPAS E MODALIDADE DE ENSINO										
ETAPAS E MODALIDADES	2005	2010	2.015	2017	2018	2019	2020	2021	2022	2023
Educação Infantil	943	1.336	2.653	3.086	3.157	3.416	3.599	3.506	3.833	4.117
Ensino Fundamental	3.803	4.700	5.893	6.354	6.766	7.152	7.779	7.671	8.184	8.567
Ensino Médio	1.367	1.489	2.121	2.087	1.992	1.983	2.104	2.712	2.933	2.818
Ensino Superior (Graduação)	506	522	756	854	881	967	1.084	970	1.298	1.816
TOTAL	6.619	8.047	11.423	12.381	12.796	13.518	14.566	14.859	16.248	17.318
Educação Especial*	25	48	228	177	188	227	233	216	229	315

*Número de matrículas de Educação Especial foi separado do total, pois a Educação Especial está incluída nas Etapas da Educação Básica
 Fonte: MEC/Inep/Escolas/IES

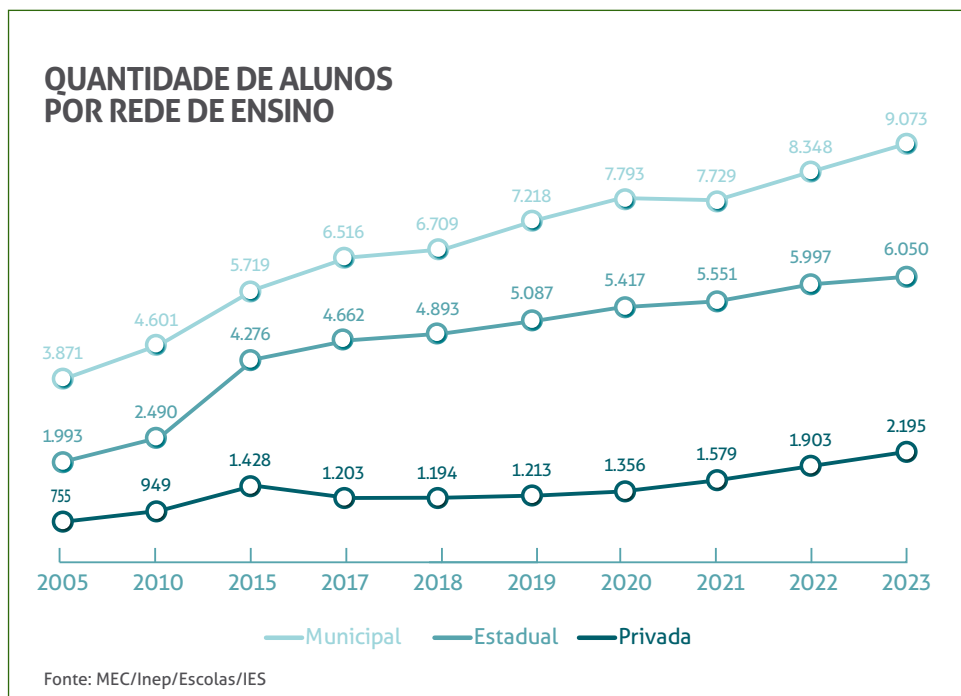

ÍNDICE DE DESENVOLVIMENTO DA EDUCAÇÃO BÁSICA - IDEB

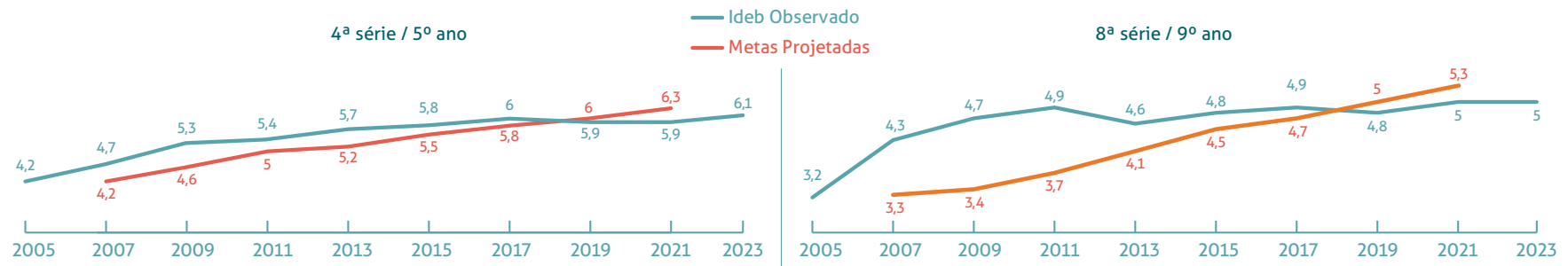

Fonte: MEC/Inep

TAXA DE ANALFABETISMO DA POPULAÇÃO COM 15 ANOS OU MAIS (%)

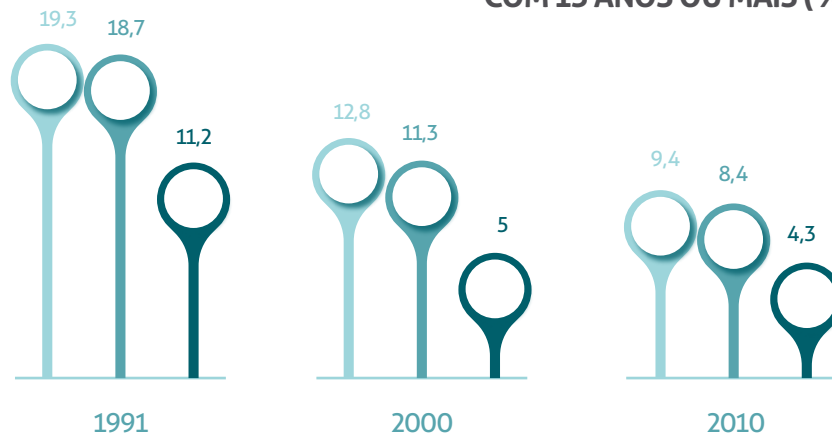

Fonte: Censo Demográfico. IBGE 1991, 2000 e 2010.

■ Brasil ■ Mato Grosso ■ Nova Mutum

TAXA DE ANALFABETISMO DA POPULAÇÃO DE NOVA MUTUM

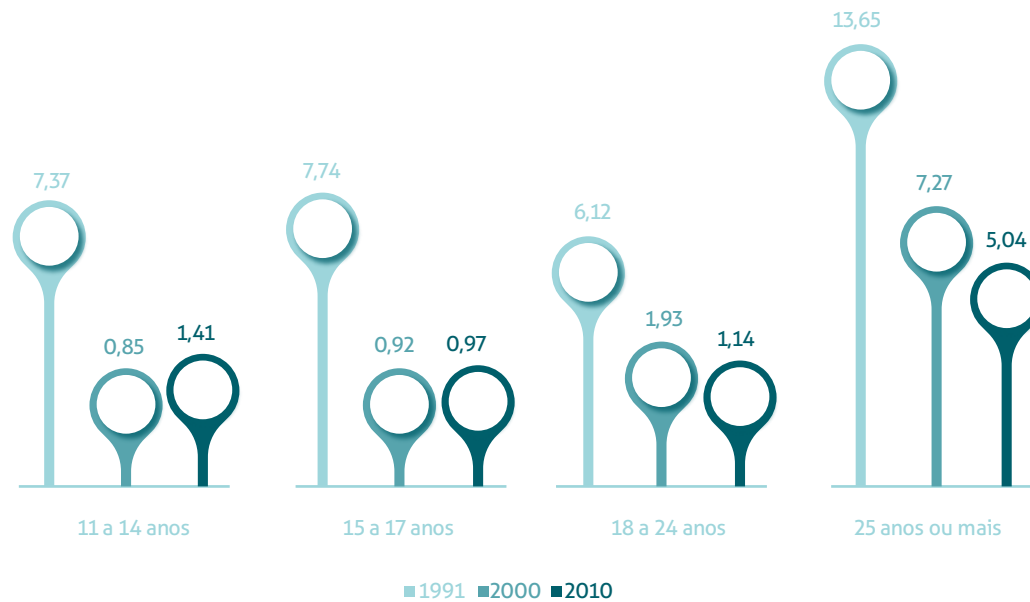

Fonte: PNUD, Ipea e FJP.

EVOLUÇÃO DA ESCOLARIDADE DA POPULAÇÃO ADULTA

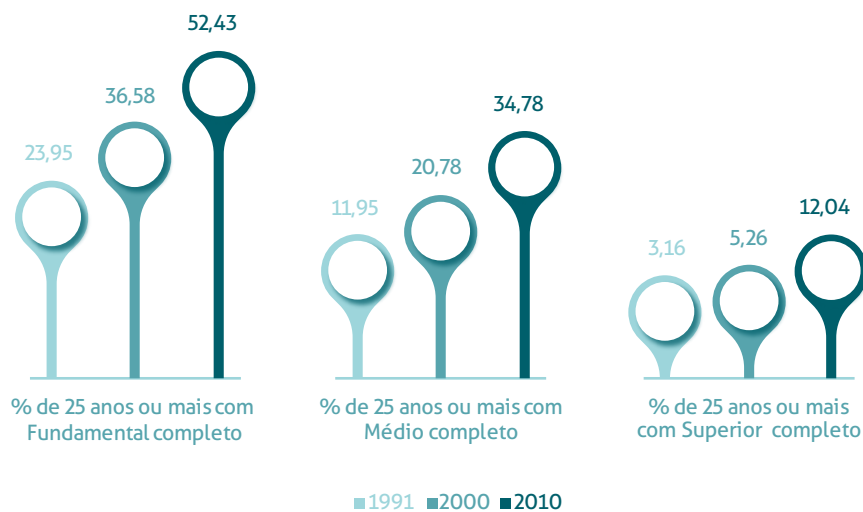

Fonte: PNUD, Ipea e FJP.

DESPESAS COM EDUCAÇÃO POR TIPO DE INVESTIMENTO (VALOR EM R\$ 1.000)								
TIPO	2008	2009	2010	2011	2012	2013	2014	2015
Folha	6.574.791,41	8.047.743,20	10.349.943,09	11.200.347,56	13.803.382,49	17.351.356,92	20.214.214,54	24.726.554,08
Transporte	566.964,34	1.093.149,80	2.941.042,38	2.125.825,01	1.333.238,20	2.643.763,02	1.931.958,77	2.188.254,45
Merenda	427.696,13	582.290,82	560.948,77	783.570,77	796.753,61	1.138.094,58	1.550.904,96	1.670.049,03
Reforma/ Ampliação/ Construção	1.160.767,55	939.110,64	1.696.553,30	1.101.862,44	2.764.369,38	645.670,87	5.136.236,64	5.636.280,02
Manutenção da Secretaria/ Escolas	1.669.944,80	1.127.131,83	412.270,55	450.794,31	408.726,22	395.598,24	483.724,34	701.692,46
Manutenções Escolas e Apoio Cultura	990.683,57	1.084.840,78	1.429.990,63	1.726.530,24	1.983.188,29	1.557.814,00	2.979.335,84	3.162.911,35
TOTAL	11.390.847,80	12.874.267,07	17.390.748,72	17.388.930,33	21.089.658,19	23.732.297,63	32.296.375,09	38.085.741,39
TIPO	2016	2017	2018	2019	2020	2021	2022*	2023*
Folha	28.073.927,10	32.390.028,44	35.238.530,50	39.654.207,76	39.776.968,30	49.755.359,14	66.534.870,13	82.406.561,80
Transporte	1.976.000,34	2.271.047,28	2.405.125,41	3.627.915,34	867.498,31	1.924.884,37	3.576.738,03	3.635.914,01
Merenda	2.105.548,78	2.328.118,91	1.886.957,67	2.143.084,21	2.155.327,87	1.911.793,62	4.481.937,66	5.212.109,22
Reforma/ Ampliação/ Construção	2.864.838,89	1.878.405,20	3.238.540,87	4.848.087,05	9.680.091,64	8.088.252,75	15.111.218,59	46.385.094,32
Manutenção da Secretaria/ Escolas	674.255,91	1.032.666,26	1.314.343,53	1.622.238,18	702.027,63	1.758.017,96	4.866.877,58	9.884.706,68
Manutenções Escolas e Apoio Cultura	5.317.869,57	4.808.213,15	5.483.920,00	5.720.652,68	5.194.810,91	8.601.052,39	15.085.352,81	11.861.907,67
TOTAL	41.012.440,59	44.708.479,24	49.567.417,98	57.616.185,22	58.376.724,66	72.039.360,23	109.656.994,80	159.386.293,70

Fonte: Prefeitura de Nova Mutum. Secretaria de Educação, 2023
*A partir de 2022 a Cultura deixa de fazer parte da Secretaria de Educação

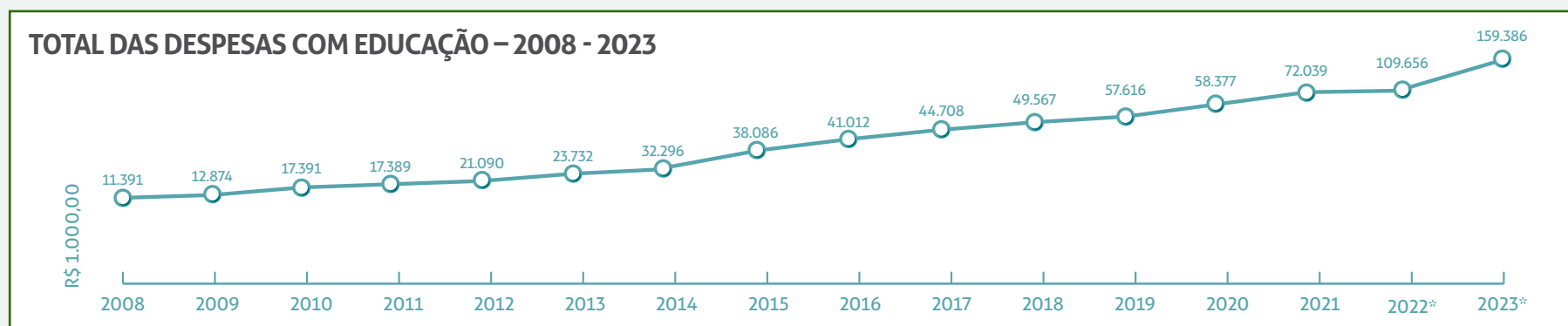

Fonte: Prefeitura de Nova Mutum. Secretaria de Educação, 2023

TRANSPORTE ESCOLAR						
TOTAL DE ALUNOS ATENDIDOS	ALUNOS RURAL	ALUNOS URBANO	KM/DIA	VEÍCULOS	QUANTIDADE DE MOTORISTAS	QUANTIDADE DE MONITORES
2560	1516	1044	6882	53	36	33

Fonte: Prefeitura de Nova Mutum. Secretaria de Educação, 2023

Saúde

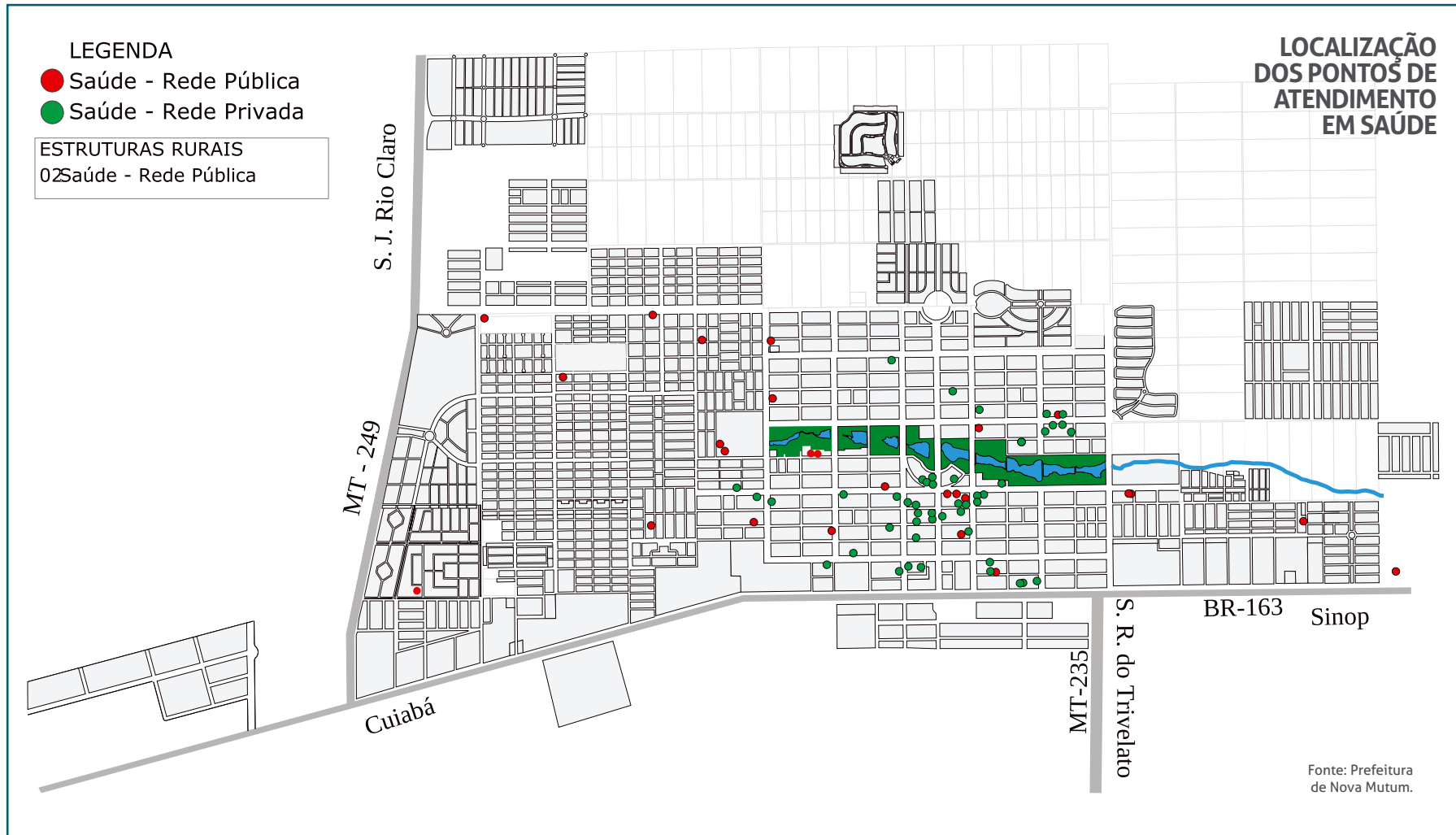



DESPESAS COM SAÚDE POR SUBFUNÇÃO - DESPESAS LIQUIDADAS (VALOR EM R\$ 1.000)								
SUBFUNÇÃO	2008	2009	2010	2011	2012	2013	2014	2015
Gestão do Sus (Administração Geral)	725.549,82	464.539,53	537.470,38	636.035,36	863.907,39	1.445.736,87	2.439.031,76	2.781.648,38
Atenção Básica	5.343.849,30	3.874.322,28	5.883.310,60	6.678.125,45	8.183.198,44	8.561.326,63	9.367.516,24	10.968.657,05
Assistência Hospitalar e Ambulatorial	2.917.506,49	5.371.784,43	5.366.046,28	7.095.900,77	11.713.967,53	12.093.010,26	14.345.109,31	14.490.604,29
Suporte Profilático e Terapêutico	62.896,27	406.605,62	523.582,38	636.942,51	775.580,71	758.610,19	898.704,26	1.301.569,21
Vigilância Epidemiológica	58.253,67	237.003,63	-	-	722.715,85	-	732.950,35	898.223,15
Vigilância Sanitária	7.077,59	168.866,95	631.429,01	612.893,27	29.263,07	895.628,62	317.304,01	243.725,20
Alimentação e Nutrição								
TOTAL	9.115.133,14	10.523.122,44	12.941.838,65	15.659.897,36	22.288.632,99	23.754.312,57	28.100.615,93	30.684.427,28

SUBFUNÇÃO	2016	2017	2018	2019	2020	2021	2022	2023
Gestão do Sus (Administração Geral)	4.018.490,88	4.786.874,74	5.057.872,96	5.097.230,74	17.947.333,94	9.110.963,19	7.603.649,89	8.118.796,96
Atenção Básica	12.908.231,99	14.284.937,38	17.997.778,27	16.904.642,43	17.445.080,26	20.471.657,06	24.685.566,14	31.144.789,53
Assistência Hospitalar e Ambulatorial	17.814.044,09	18.529.424,50	23.543.191,67	26.557.933,43	28.367.951,93	45.845.756,58	54.467.771,01	60.373.418,08
Suporte Profilático e Terapêutico	1.459.660,62	1.663.983,60	2.084.181,65	1.822.441,64	2.355.326,21	2.655.765,91	3.759.757,74	4.300.156,92
Vigilância Epidemiológica	1.401.469,54	1.388.508,90	1.410.714,31	1.736.059,16	2.138.135,72	2.483.721,44	2.889.384,19	3.498.433,35
Vigilância Sanitária	277.811,91	316.432,18	293.965,61	407.124,32	449.457,16	462.223,81	494.520,68	599.725,00
Alimentação e Nutrição					31.031,77	62.104,14	109.138,94	113.890,06
TOTAL	37.879.709,03	40.970.161,30	50.387.704,47	52.525.431,72	68.734.316,99	81.092.192,13	94.009.788,59	108.149.209,90

Fonte: Prefeitura Municipal de Nova Mutum - Secretaria de Saúde, 2023

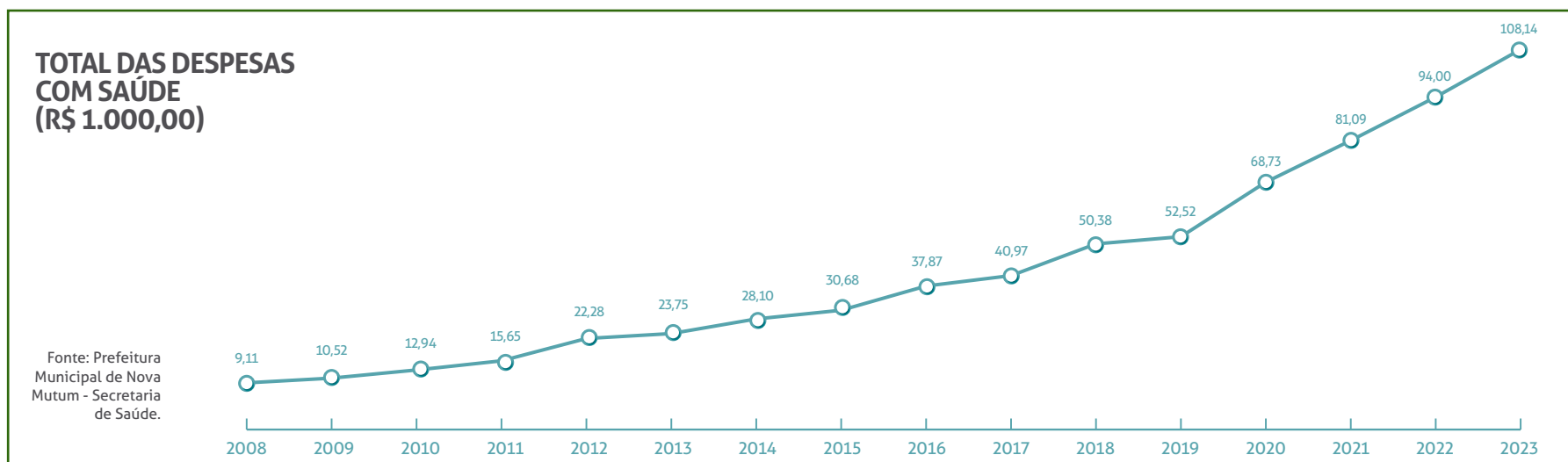

COBERTURA VACINAL	
ANO	COBERTURA %
2010	75,13
2011	103,72
2012	99,94
2013	91,01
2014	107,22
2015	114,9
2016	72,97
2017	96,62
2018	87,66
2019	93,56
2020	96,88

Fonte: DATASUS - Programa Nacional de Imunizações.



Assistência Social



GASTOS SECRETARIA CIDADANIA E ASSISTÊNCIA SOCIAL (VALORES EM R\$ MIL)

Fonte: Prefeitura de Nova Mutum. Secretaria de Cidadania e Assistência Social, 2023



TOTAL DA DESPESA COM ASSISTÊNCIA SOCIAL								
TIPO	2008	2009	2010	2011	2012	2013	2014	2015
Administração Geral	1.000.906,51	1.123.118,40	1.293.817,20	1.258.871,18	1.127.907,54	956.014,59	1.107.361,98	866.455,52
Assistência ao Idoso	28.371,67	42.911,61	30.378,43	168.039,29	101.136,79	73.048,40	69.441,69	201.373,56
Assistência a Criança e ao Adolescente	294.926,23	527.284,07	428.852,45	318.068,54	840.697,75	1.182.677,05	497.018,95	1.573.193,25
Assistência Comunitária	87.510,79	81.301,39	411.296,02	1.060.477,43	1.745.597,87	1.371.149,53	2.727.863,25	3.625.278,41
Outras Subfunções	2.301,12	44.110,06	1.381.810,58	61.833,85	0,00	0,00	3.000,00	0,00
TOTAL	1.414.016,32	1.818.725,53	3.546.154,68	2.867.290,29	3.815.339,95	3.582.889,57	4.404.685,87	6.266.300,74

TIPO	2016	2017	2018	2019	2020	2021	2022	2023
Administração Geral	1.107.421,65	1.170.941,69	1.293.457,87	1.252.671,87	1.039.467,47	1.065.534,07	2.076.958,42	4.950.439,93
Assistência ao Idoso	224.224,70	295.970,15	327.190,72	323.249,76	0,00	0,00	0,00	0,00
Assistência a Criança e ao Adolescente	2.576.808,22	2.949.726,54	737.440,40	959.023,26	1.033.071,70	1.171.774,48	1.331.945,11	220.885,16
Assistência Comunitária	3.818.021,47	1.707.433,04	4.884.337,47	5.334.410,95	6.733.583,67	6.890.668,12	7.144.709,65	9.156.835,72
Outras Subfunções	449.142,10	316.409,34	202.632,80	449.463,57	525.072,36	561.041,57	565.135,16	541.970,74
TOTAL	8.175.618,14	6.440.480,76	7.445.059,26	8.318.819,41	9.331.195,20	9.689.018,24	11.118.748,34	14.870.131,55

Fonte: Prefeitura de Nova Mutum. Secretaria de Cidadania e Assistência Social, 2023

SERVIÇOS SOCIOASSISTENCIAIS DESENVOLVIDOS EM NOVA MUTUM

PROGRAMA	PÚBLICO-ALVO	DESCRIÇÃO
CRAS	Famílias e indivíduos em situação de vulnerabilidade social	O CRAS é a unidade pública municipal, de base territorial, localizada em áreas com maiores índices de vulnerabilidade e risco social, destinada à articulação dos serviços socioassistenciais no seu território de abrangência e à prestação de serviços, programas e projetos socioassistenciais de proteção social básica às famílias
Serviço de Proteção e Atendimento Integral à Família (PAIF)	Famílias em situação de vulnerabilidade social.	Oferece atendimento a famílias em situação de vulnerabilidade social através de visitas domiciliares, orientações e encaminhamento a outros serviços, contribuindo na melhoria de sua qualidade de vida.
Concessão de Benefícios Eventuais	Famílias e Indivíduos em situação de Vulnerabilidade social.	Os Benefícios Eventuais visam o atendimento imediato de necessidades humanas básicas decorrentes de contingências sociais, ou seja, situações inesperadas. Os Benefícios Eventuais são provisões suplementares e provisórias, prestadas aos cidadãos e as famílias em virtude de nascimento, de morte, situações de vulnerabilidade temporária, desastre e/ou de calamidade pública.
Cadastro Único para os Programas Sociais (CadÚnico)	Famílias que vivem com renda mensal de até meio salário-mínimo por pessoa.	Atendimento as famílias para cadastramento, atualização e transferência de cadastros, além de manutenção de benefícios vinculados a este como o Programa de Transferência de renda Bolsa Família, Benefício de Prestação Continuada - BPC, Tarifa Social de Energia Elétrica, Carteira de Idoso, ID Jovem, entre outros.
Gestante Feliz	Gestantes	Tem por objetivo fortalecer vínculos entre mãe e filho durante a gestação. Realiza-se rodas de conversas abordando temas importantes como a importância do pré-natal e pós parto, cuidados com o bebê, aleitamento materno, planejamento familiar e ainda oferta o curso de corte e costura básica, onde a mãe realiza o enxoval de seu bebê.
Criança Feliz	Famílias com gestantes e crianças na primeira infância e que se encontram em situação de vulnerabilidade.	Desenvolvido por meio de visitas domiciliares propõe ações para o desenvolvimento integral das crianças na primeira infância, considerando sua família e seu contexto de vida. As visitas são desenvolvidas pelos visitadores na residência da família incluída no programa. Elas representam uma estratégia de aproximação dos serviços com a família atendida e, por isso, favorecem um reconhecimento mais preciso das características, potencialidades e necessidades de cada contexto.
Serviço de Proteção Social Básica e Especial no domicílio para pessoas com deficiência e idosas	Pessoas com deficiência e/ou pessoas idosas.	Atendimento a pessoas com deficiência e idosas, por meio de visitas, encaminhamento para cadastramento socioeconômico, orientação e encaminhamentos, desenvolvimento para o convívio familiar, grupal e social.

PROGRAMA	PÚBLICO-ALVO	DESCRIÇÃO
Gente Miúda	Crianças de 04 a 05 anos	Os atendimentos são realizados no Centro Social DESENVOLVER e Centro Social INTERAÇÃO, tem por foco prevenir ocorrência de trabalho infantil, negligência, abandono e exclusão social. São desenvolvidas atividades de acolhida, escuta, observações, atividades com as famílias, com a comunidade, "contação" de histórias, atividades que envolvam valores familiares e de convivências, atividades culturais, artísticas e esportivas
Girassol	Adolescentes de 06 a 14 anos	Os atendimentos são realizados no Centro Social DESENVOLVER e Centro Social INTERAÇÃO, com foco na constituição de espaço de convivência, formação para a participação e cidadania, desenvolvimento do protagonismo e da autonomia das crianças e adolescentes, a partir dos interesses, demandas e potencialidades dessa faixa etária. As atividades são realizadas no contra turno escolar e são pautadas em experiências lúdicas, culturais e esportivas como formas de expressão, interação, aprendizagem, sociabilidade e proteção social.
Jovem do Futuro	Adolescentes de 15 a 17 anos	Os atendimentos são realizados no Centro Social DESENVOLVER, tem por objetivo fortalecer a convivência familiar e comunitária, estimulando a permanência ou retorno do jovem à escola, oferecendo capacitação para futura inserção do jovem no mercado de trabalho. Conta com oficinas esportivas e culturais e também oficinas profissionalizantes (técnicas administrativas, inglês, informática, leitura e outros cursos e oficinas).
Programa Renda e Cidadania	Pessoas que buscam inserção no mercado de trabalho ou atualização profissional	Tem por objetivo oportunizar acesso gratuito a cursos que visam a qualificação e capacitação para inserção no mercado de trabalho ou ainda a possibilidade de obter novos conhecimentos para aqueles que já estão inseridos no mercado de trabalho. Ocorre em parceria com o Sistema S (SECITEC, SENAI, SENAC, SENAR) e outras instituições.
Maturidade Feliz	Idosos	As atividades visam contribuir para um processo de envelhecimento ativo e saudável. Atende tanto o município quanto as comunidades. São promovidas roda de conversa, palestras, dança, comemorações, jogos, aulas de informática, passeios, entre outros.
Projeto Mais União	Crianças e adolescente 06 à 14 anos	Tem como objetivo desenvolver atividades de convivência e socialização, mediante trabalho socioassistencial com fortalecimento de vínculos afetivos e sociais. As atividades são realizadas no contra turno escolar e são pautadas em experiências lúdicas, culturais e esportivas como formas de expressão, interação, aprendizagem, sociabilidade e proteção social.
CREAS	Famílias e Indivíduos em situação de ameaça ou violação de direitos	São oferecidos serviços com o objetivo de acolher, orientar, e acompanhar famílias e indivíduos em situação de violação de direitos, fortalecendo e reconstruindo os vínculos familiares e comunitários. Também oferece apoio as crianças, adolescentes, jovens, adultos, idosos, pessoa com deficiência, pessoas em situação de rua e mulheres que passaram por episódios relacionados a violência (psicológica, sexual ou física), tráfico de pessoas, bem como risco pessoal e social relacionados a uso de drogas.

PROGRAMA	PÚBLICO-ALVO	DESCRIÇÃO
Serviço de Proteção e Atendimento Especializado a Famílias e Indivíduos (PAEFI).	Famílias e ou Indivíduos em situação de ameaça ou violação de direitos.	Garante atendimento imediato e providências necessárias para a inclusão da família e seus membros em serviços socioassistenciais e/ou em programas de transferência de renda, de forma a qualificar a intervenção e restaurar os direitos e a proteção integral.
Serviço Especializado em Abordagem Social.	Crianças, adolescentes, jovens, adultos e idosos	Serviço ofertado, de forma continuada e programada, com a finalidade de assegurar trabalho social de abordagem e busca ativa que identifique, nos territórios, a incidência de trabalho infantil, exploração sexual de crianças e adolescentes, situação de rua, dentre outras. O Serviço deve buscar a resolução de necessidades imediatas e promover a inserção na rede de serviços socioassistenciais e das demais políticas públicas na perspectiva da garantia dos direitos
Serviço de Proteção Social a Adolescentes em Cumprimento de Medida Socioeducativa	Adolescentes e jovens em cumprimento de medidas socioeducativas	O serviço tem por finalidade prover atenção socioassistencial e acompanhamento a adolescentes e jovens em cumprimento de medidas socioeducativas determinadas judicialmente. Deve contribuir para o acesso a direitos e para a ressignificação de valores na vida pessoal e social dos adolescentes e jovens.
Serviço Especializado para Pessoa em Situação de Rua	Serviço ofertado para pessoas que utilizam as ruas como espaço de moradia e/ou sobrevivência.	Tem a finalidade de assegurar atendimento e atividades direcionadas para o desenvolvimento de sociabilidades, na perspectiva de fortalecimento de vínculos interpessoais e/ou familiares que oportunizem a construção de novos projetos de vida. Oferece trabalho técnico para a análise das demandas dos usuários, orientação individual e grupal e encaminhamentos a outros serviços socioassistenciais e das demais políticas públicas que possam contribuir na construção da autonomia, da inserção social e da proteção às situações de violência
Serviço de Acolhimento Institucional Lar dos Girassóis	Crianças e adolescentes em medidas protetivas por determinação judicial	Acolhimento de crianças e adolescentes em medidas protetivas por determinação judicial, em decorrência de violação de direitos (abandono, negligência, violência) ou pela impossibilidade momentânea de cuidado e proteção por sua família.
Casa de Passagem Resgate	População em situação de rua, pessoas em situação de vulnerabilidade social temporária e mulheres vítimas de violência.	Acolhimento imediato e provisório, visando proteção social com encaminhamentos aos serviços socioassistenciais e demais políticas setoriais, inserção no mercado de trabalho.
Ser Família	Em Nova Mutum o programa atende famílias, crianças, idosos e mulheres vítimas de violência	Programa do Governo Estadual que abrange todos os municípios do Estado de Mato Grosso e tem por finalidade reduzir as desigualdades sociais, mediante ações de promoção da cidadania, bem como inclusão social de famílias em situação de vulnerabilidade em decorrência de situações de pobreza e risco social, com a finalidade de auxiliar os destinatários na superação de tais fatores.
Programas habitacionais	De acordo com o Programa habitacional em execução	Tem como objetivo a construção de unidades habitacionais de interesse social, de modo a promover a qualidade de vida da população e acesso à moradia digna.

Perfil Socioeconômico de Nova Mutum

Finanças PÚBLICAS

DEMONSTRATIVO RECEITAS (R\$ 1.000)																
TIPO DE RECEITA	2008	2009	2010	2011	2012	2013	2014	2015	2016	2017	2018	2019	2020	2021	2022	2023
Transferências Correntes	37.757	41.517	50.089	60.671	64.267	71.077	83.984	99.424	122.678	121.142	134.252	150.654	183.429	245.770	287.883	326.952
Receita Tributária	6.825	7.401	9.408	11.339	13.727	17.558	20.224	26.479	30.037	32.198	36.044	39.570	55.574	71.833	94.677	114.202
Outras Receitas Correntes	792	771	511	981	2.185	1.871	2.439	1.612	2.947	4.927	2.473	3.822	507	734	2.632	1.223
Receita de Contribuições	628	1.141	1.336	1.603	1.829	1.660	2.113	2.732	3.258	3.382	3.844	4.574	5.108	5.640	6.841	8.385
Receita Patrimonial	66	225	384	993	824	953	1.084	1.045	1.953	1.610	760	742	316	2.971	17.769	22.748
Receita de Capital	2.609	11.756	16.313	8.301	16.621	5.591	4.691	10.491	15.091	568	759	4.601	11.613	9.677	12.331	21.895
Receita de Serviços	127	20	137	14	103	43	179	80	4	23	887	37	20	127	1	1.420
Deduções da Receita Corrente	-4.982	-5.844	-7.184	-8.870	-9.456	-11.424	-12.858	-14.272	-17.447	-18.075	-18.240	-20.404	-23.876	-32.336	-40.571	-49.939
TOTAL	43.821	56.987	70.995	75.031	90.099	87.329	101.856	127.590	158.521	145.775	160.780	183.596	232.692	304.417	381.563	446.886

Fonte: Prefeitura de Nova Mutum. Secretaria de Finanças e Orçamento, 2023.



PRINCIPAIS DESPESAS E INVESTIMENTOS PÚBLICOS							
ANO	RECEITA CORRENTE LÍQUIDA		DESPESAS POR FUNÇÃO DE GOVERNO E DESPESAS LIQUIDADAS COM RESTOS A PAGAR				
	Valor (R\$)	Despesas com Pessoal	Educação/Cultura	Saúde	Obras	Assistência Social	Investimentos com recursos próprios
2008	41.211.691	15.608.731	11.390.848	9.115.133	9.810.900	1.414.016	4.809.265
2009	45.230.869	19.462.360	12.874.267	10.523.122	17.250.849	1.818.726	1.725.588
2010	54.681.362	25.734.633	17.390.749	12.941.839	24.695.327	3.546.155	4.739.216
2011	66.730.809	28.026.855	17.388.930	15.659.897	16.105.506	2.867.290	1.332.526
2012	73.477.687	33.989.180	21.089.658	22.288.633	24.357.597	3.815.340	649.511
2013	81.738.464	41.038.907	23.732.298	23.754.313	16.112.697	3.582.890	1.432.484
2014	97.164.646	47.134.296	32.296.375	28.100.616	26.310.766	4.404.686	10.613.875
2015	117.099.418	54.524.422	38.085.741	30.684.427	28.828.690	6.266.301	6.912.950
2016	143.429.936	62.793.413	41.012.441	37.879.709	24.195.367	8.175.618	8.827.706
2017	145.207.150	71.190.069	44.708.479	40.970.161	24.611.779	6.440.481	7.563.665
2018	160.020.171	79.111.995	49.567.418	50.387.704	26.007.923	7.445.059	12.668.666
2019	178.994.977	88.208.956	57.616.185	52.525.432	30.613.945	8.318.819	13.108.591
2020	221.078.857	94.226.537	58.376.725	68.734.317	23.293.542	9.331.195	13.107.642
2021	294.739.730	105.988.374	72.039.360	81.092.192	28.585.030	9.689.018	11.667.977
2022	369.232.277	139.179.506	109.656.995	94.009.789	34.925.387	11.118.748	27.017.469
2023	424.990.377	168.074.742	159.386.294	108.149.210	58.604.774	14.870.132	65.437.488

Fonte: Prefeitura de Nova Mutum. Secretaria de Finanças e Orçamento, 2023.

Nova Mutum é um dos 16 municípios de Mato Grosso a alcançar o Selo Prata de Transparência Pública em 2023, uma certificação concedida pela Associação dos Membros dos Tribunais de Contas do Brasil (Atricon), que reconhece o compromisso do município com a acessibilidade de informações e prestação de contas.



Referências

- INSTITUTO Brasileiro de Geografia e Estatística – IBGE. Censo Demográfico 2022. Disponível em: <https://sidra.ibge.gov.br/pesquisa/censo-demografico/demografico-2022/> . Acesso em: 13 ago. 2024.
- _____. Produto Interno Bruto dos Municípios, 2021. Disponível em: < <https://sidra.ibge.gov.br/pesquisa/pib-munic/> > . Acesso em: 13 ago. 2024.
- _____. Produção Agrícola Municipal, 2023. Disponível em: < <https://sidra.ibge.gov.br/pesquisa/pam/> > . Acesso em: 13 ago. 2024.
- _____. Pesquisa de Estoques, 2023. Disponível em: < <https://sidra.ibge.gov.br/pesquisa/estoques/> > . Acesso em: 13 ago. 2024.
- _____. Pesquisa da Pecuária Municipal, 2023. Disponível em: < <https://sidra.ibge.gov.br/pesquisa/ppm/quadros/brasil/2023> > . Acesso em: 13 ago. 2024.
- _____. Pesquisa da Pecuária Municipal, 2023. Disponível em: < <https://sidra.ibge.gov.br/pesquisa/ppm/quadros/brasil/2023> > . Acesso em: 13 ago. 2024.
- MINISTÉRIO do Desenvolvimento, Indústria, Comércio e Serviços. Secretaria de Comércio Exterior – MDIC/ SECEX. Estatísticas do comércio exterior. Disponível em: <https://comexstat.mdic.gov.br/pt/municipio> . Acesso em: 13 ago. 2024.
- RECEITA FEDERAL DO BRASIL. Base de Dados da Receita Federal. Informações sobre arrecadação e empresas, 2024.
- MINISTÉRIO do Trabalho e Emprego. Programa de Disseminação das Estatísticas do Trabalho. Bases Estatísticas RAIS/CAGED. Disponível em: <https://bi.mte.gov.br/bgcaged/login.php> . Acesso em: 13 ago. 2024.
- IPC MARKETING. Índice de Potencial de Consumo 2022.
- PROGRAMA das Nações Unidas para o Desenvolvimento – Brasil. Atlas do Desenvolvimento Humano no Brasil - 2013. Disponível em: <http://www.atlasbrasil.org.br/> . Acesso em: 12 ago. 2024.
- Ministério da Saúde. DATASUS. Tabnet. Brasília, DF: Ministério da Saúde, 2022





NOVA MUTUM
P R E F E I T U R A

Av. Mutum, 1.250 N - Jardim das Orquídeas - Nova Mutum/MT

☎ 65 3308-5400

WWW.NOVAMUTUM.MT.GOV.BR

📷 PrefeituraNovaMutum

📘 PrefeituraNovaMutum

Realização



*Serviço de Apoio às
Micro e Pequenas Empresas
Mato Grosso*